盛京時報

西曆一九三三年
癸酉閏五月十六日
昭和八年七月八日

本報價目本埠每份每月一圓一角(國幣) 外埠郵費在內每份每月一圓三角(國幣) 零售每份五分(國幣) 廣告刊費五號字每行十三字一日一圓(國幣)長期另議
發行人 染谷保藏
編輯人 菊池貞二
印刷人 東 光明
發行所 奉天 [illegible]川町九番地 盛京時報社
電話 編輯部(日)三二八二番 營業部(日)二〇二二番 營業部(滿)四一六八號 振替口座大連一七二五番
支社 大連 哈爾濱 大阪 新京 [illegible]

論說

縣治

新國肇造。百政待興。吾人以爲今日之謀建設者。應注力於縣治。其故有可言者。王道政治。應從下層做起。亦即民權之活用。惟於小地方認識最眞切。利害最相關。感應最敏捷。而縣爲國家行政之小區域。人民自治之小單位。此應注意縣治者一也。以各地之敎育狀況而論。如何可以奢望多數人民了解主義之眞諦。與改革之意義。耳聞目見。不過一鱗半瓜。換國旗。逐縣吏。以短衣窄袖代長袍短褂者。彼所得印象。亦猶民間傳說中之換朝代而已。是以初期施政之得失。將予彼等以對於國家最深刻之觀念。而今後是否情甘承受種種訓練與啓導。以及種種訓練啓導之能否進行順利。能否於較短之時期。收較大之效果。實繁於此。此其二也。以前之各縣。殆無所謂治也。知縣審案。胥吏催糧。警察捉烟拿賭。鄉紳作福作威。治之全部。殆盡於此矣。無贍不還。擇肥而噬。而天高帝遠。法律無靈。人民則呻吟欲絕。憔悴欲死。消極之爲解倒懸。積極之爲謀福利。當務之亟。宜莫亟於此。此其三也。土豪劣紳之應剷除。自無待說。然除暴安良與導入法治之正軌。此二者之必要。吾人無從爲之軒輊。然則如之何在打倒土豪劣紳之下。使除暴而猶保持法律之尊嚴。尊法律而猶得貫徹除暴之目的。察之近事。過猶不及。夫罪疑惟輕。豈非民權之一解。容許傾陷。轉導習尙於歧途。權衡審愼。非異人任。此其四也。抑所謂土豪劣紳。雖以其潛伏之惡勢力爲憑藉。然所以肆無忌憚者。要由於官吏之相與狼狽。曲爲袒庇。是以公正廉明之政治下。此輩將無所施其技。及其故態復萌。繩以法律可也。換一方面言之。新官吏而未能公正廉明。則土豪劣紳之活動如故。或則換一批新土豪劣紳而已。防患未然。始於發軔。此其五也。抑紳不必劣。土不必豪。以東省之大。豈無一二縣焉。歷來藉士紳之守正强項。幸免於酷吏土豪之爲禍。此其人則定必認識王道主義。而欣然風從也。一聲鼎革。事事改觀。則又難免奸黠者作覬覦之想。而蠢蠢思動。於是以守正者之爲紳而劣紳之以其强項而土豪之太阿倒持。爲害可設想耶。此其六也。凡上所述。無甚高論。以今日當局之勵精圖治。夫豈見不及此。願於此澄淸吏治整飭民風之際。猶以說一廢話爲快。實堪自笑。其所見不廣矣。

▲勘誤●● 昨日短評『東北艦隊之改名』題下第九行『各』字係『名』字之誤合亟更正

英俄續談新商約 兩國禁貨令撤銷

莫斯科訊云、據當局宣佈、英俄相互禁貨入口令、已撤銷並已恢復新商約談判、湯頓與麥克道納開釋、驅逐出境、

倫敦訊云、湯頓與麥克道納於本晚九時被釋、即赴英大使館寄宿、定明晚啓程赴倫敦、由駐莫斯科英領伴送至蘇俄邊境爲止云、

莫斯科訊云、二英技師已於昨夜十時開釋、英俄協定、僅規定雙方同時取銷禁貨令、至於釋放二英技師、乃以赦免式出之、二人如願離俄、可即出發、彼等大約於今夜啓程、果爾則星期三可抵英倫、兩國現定七月六日繼續作商約談判、此項談判、即因在俄京英技師被捕而中止者、中央社倫敦一日路透電、外務省今日宣稱、前以犯間諜等罪被拘於莫斯科之維克公司英技師湯頓及麥克道納二人、將於今晚開釋出境、而英國對俄貨輸入之禁令亦於同時取銷云、

倫敦訊云、交外部今日發表聲明、謂英王喬治已撤銷其四月二十六日禁止俄貨輸入之禁令、證實莫斯科方面傳來英俄商戰停止之消息、外部之宣言謂、『倫敦莫斯科政府間、不久即締結一新商約、預料前以偵探及破壞罪被判監禁之維克公司職員 湯頓及麥克 道納二氏、不久即可抵倫敦、英方因兩氏之被禁、幾完全禁止俄貨之入口、蘇俄之英國顧主、九年來自第二十四位進而居第八位、英俄商戰之停止、爲俄外長李維諾夫之功、上星期、彼三次與西門會談、卒成立一協定、停止英俄之商戰云、

莫斯科云、英外長西門與俄外交委員李維諾夫在倫敦數度會談結果、英俄商戰、今日卒歸停止、英王喬治已撤銷四月二十六日之禁止俄貨入口令英維克公司職員湯頓及麗克道納二氏前以偵探及破壞罪、被判監禁、亦於今日當英代辦斯特安鴻及大使館參贊屋爾登、及維克公司代表白克氏等之面釋放、白克並偕湯頓及麥克道納二氏前往英大使館、彼輩拒絕發表關於審判之談話、擬返倫敦與維克公司當局會談、

國聯決與華技術援助

上海訊云、據日內瓦電訊、本日國聯行政院開會、討論宋子文代表中國政府、前向國聯提議、請求國聯予中國以技術合作之事件、國聯方面爲儘速實行計、已將某某模範省建設計劃擬就、我代表顧維鈞於說明此項請求時、稱中國方面意在請求國聯委派專門技術家爲聯絡員、俾能令各專家於協助中國時、可以合作、新任國聯秘書長愛文諾、本日係第一次出席、氏主張指派一小組委員會、考慮中國請求、德理事凱勒贊成此議、稱此舉關係重大、有設立委員會之必要、委員會大概將包括荷比等非理事國代表、理事會主席墨西哥代表那吉拉稱在決定組織委員會前、應先與其他理事國協商、此事在原則上已得一般同意云、

海邊風景

穆萊與李維諾夫密談美俄復交事

倫敦訊云此間一日復發生美俄國交將於何日恢復之猜測、據報、美國務次長穆萊教授于星期五晚秘密與俄外交委員長會談、談話內容、極爲秘密、據稱、穆氏謂彼無權締結或正式討論華盛頓與莫斯科政府間恢復邦交及成立商務關係各問題、但穆氏在談話中、曾與李維諾夫之印象、私人方面、彼不反對美俄復交、據稱、兩政治家之會談、商務及政治問題均曾涉及、英俄商戰之停止、俄美復交之前途愈無障礙、據稱、使美國在英俄商戰中承認蘇俄、此種行動、可認爲對英之不親善云、

俄與小協約國成立不侵約

柏林訊云、英京電訊傳、蘇俄建議之俄國與小協約波羅的海各國波斯與阿富汗間之多方不侵犯公約計畫、此項消息、已引起德國各界相當之注目、茲聞莫斯科方面關於此約會商之進行、不時報告德政府、政界之意、蘇俄此種計謀、可證明俄國志在穩固其歐洲與近東之地位、又據可靠報告建議中之公約、非眞正建立一不侵犯協定、不過自動限制、由訂約各國、促成和平欲望、並對侵犯國定義、有一的確認識、此約在法律上、無甚重要、僅可緩和蘇俄與其鄰國間之嚴重局面、而最要者、即波蘭與羅馬尼亞、此語非言蘇俄將有意放棄其對俾斯亞拉比亞之要求、此約可認之爲訂約各方、實際承認現有之邊界、德報言此新約成立、不影響德俄因柏林條約而發生之關係、並料定新約成功、必使大局有相當進展、

莫斯科訊云、此間企業社據報、蘇俄、波蘭、尼亞及羅馬土其耳對四國安全公約之建議已完全同意、預料此公約不久即將變爲九國條約、由捷克、立陶宛、拉式維亞、猶哥斯拉夫及愛索尼亞參加、四國計畫已同意之公約、於星期一成立將在倫敦舉行成立典禮(按此公約係在倫敦締結、大部爲俄外交委員長李維諾夫之功、氏爲俄國出席世界經濟會議之首席代表)、一般對李在倫敦之工作、深爲讚美、彼不僅領導世界經濟會議之俄代表、締結四國條約、並交涉停止英俄商戰、星期一在倫敦成立之四國條約將包含互不侵犯之擔保云、

閱戶注意 今日發刊兩大張半 倘有遺漏請向送報人索取

體育欄

游泳世界記錄

▲男子部▼

項目	保持者	紀錄
百米自由式	韋斯慕勒(美)	五十七秒四
二百米自由式	韋斯慕勒(美)	二分八秒
四百米自由式	塔里斯(法)	四分四十七秒
八百米自由式	塔里斯(法)	十分十五秒六
千五百米自由式	包魯古(瑞典)	十九分七秒二
百米仰泳	卡魯通奈(法)	一分十三秒六
二百米仰泳	埃魯司派斯(加)	二分四十四秒六
四百米仰泳	拉迭馬拆魯(德)	五分五十秒二
百米仰泳	寇家古(美)	一分八秒二
二百米仰泳	寇家古(美)	二分三十二秒二
四百米仰泳	入江稔入(日)	五分三十二秒二
八百米接力	日本隊	八分五十八秒四

▲女子部▼

項目	保持者	紀錄
百米自由式	麥迪森(美)	一分六秒六
二百米自由式	麥迪森(美)	二分三十四秒六
四百米自由式	麥迪森(美)	五分二十八秒五
八百米自由式	鄂達魯(美)	十二分十八秒八
千五百米自由式	麥迪森(美)	二十三分十七秒二
百米仰泳	亞喀蒲森(丹)	一分二十六秒
二百米仰泳	亞喀蒲森(丹)	三分三秒四
百米仰泳	荷姆(英)	一分十八秒三
二百米仰泳	哈金(英)	二分五十秒四
八百米接力	美國隊	四分三十八秒

全英網球賽 日組擊破英組

【維印普爾頓六日發電】在全英網球選手權双打決勝次次賽、日選手布井、佐藤組、擊破英國台杯出場選手佩理、休茲組、獲得出場准決賽之榮冠、其成績如左、

佐藤 布井		佩理 休茲
五	—	七
六	—	三
六	—	四
六	—	六
六	—	三

滬草地網球賽 華軍已穩

上海通信、上海草地網球比賽、甲組中華會人才平均、每戰皆捷、奪得錦標、極有把握、各隊詳細成績、及每週結果、迭誌本報、本日草地網球會公佈各隊正式成績如下、(乙組因無華人球隊故從略)

隊名	已賽	得勝	失敗	積分
中華網球會	七五盤	五八	一七	五八
日本網球會	六〇盤	三二	二八	三二
北草地	六〇盤	三〇	三〇	三〇
南草地	六〇盤	二九	三一	二九
葡萄牙	六〇盤	二六	三四	二六
法商總會	六〇盤	二七	三三	二七
鄉下總會	四五盤	二一	二四	二一
內外紗廠	四五盤			
斜橋總會	四五盤	九	三六	九

遠征南洋 滬復旦排球隊 與厦門香港勁旅較量

上海通訊、江灣復旦大學排球隊、稱霸江南、十有五載、年前出征日本、凱旋而歸、更揚名海外、本屆並有廣洲排球猛將丘廣燮君加入、實力更形雄厚、近該隊爲觀摩球術起見業已組織排球南征隊、聞該校鑑球隊亦經加入、隊員共十七人由該校體育指導陳景德君領導、決定今日(一日)下午五時乘山東輪赴厦門作友誼賽再赴香港、與港中勁旅一二較量、最後即赴南洋各埠與各地排球隊比賽、征期約自一月、於八月下旬方可返滬云、此行隊員名單錄之如下、廣丘燮、程明覺、謝寶常、張錦祥、張葦光周志滿、過聞新、陳博才、梅國起、鄒秉新、趙不忝、陳宗祺、周潔明、蔡戈天(領隊)景德(幹事)黃雪冬、曹一唯、

の大連汽船出帆
△青島上海行 大連丸 七月九日(上午十一時開) 長春丸 七月十三日
△天津行 長平丸 七月十日(至塘沽止)
△龍口行 龍平丸 七月九日
△長崎基隆高雄行 山西丸 七月十八日
△新濱伏木敦賀行 河北丸 七月十九日
△安東行 天汐丸 七月十三日
△大阪神戶行 煙台丸 七月十四日
△芝罘威海衛淸津雄基行 遼河丸 七月廿二日
大連汽船株式會社
船票發售處 日本國際觀光局奉天分局 電話 二三九一四 二八六三
全 大和旅館出張所 (日)電話四六一一
全 城內出張所(日電)
哈爾濱 新京(長春) 外各地 日本國際觀光局分局

大阪商船出帆
△開往門司神戶大阪 貝加爾丸 七月十日(上午十時開) 哈爾濱丸 七月十三日 特克馬丸 七月十七日 香港丸 七月十八日
△開往天津(到塘沽止) 河南丸 七月十一日
△開往上海福州基隆高雄(下午三時開) 長沙丸 七月十五日 福建丸 七月廿四日
船票發售處 觀光局 滿鐵沿線各站及各埠日本國際觀光局
車船連運票(往復票火車減二成輪船減一成通用期限兩個月) 大連門司神戶間輪船票(買往復票返程票價可減二成通用限期參個月)發售
專屬貨物代辦處 各地國際運輸會社
大阪商船株式會社 大連支店

惠通行出帆
△開往芝罘威海衛仁川 利通號 七月十四日
△開往芝罘西口 泰康號 七月十四日
△開往安東 神祐丸
△開往芝罘 福壽丸 七月
△開往門字今尾 志康丸
照國丸 開往天津 七月十四日
北海號
電話 一一八、三八五一
惠通行

和登商行 收音無綫電機部 帶喇叭全套金貳拾五圓 加茂町四番地 電話四六六九番

大同大藥房 醫療機器 注射藥品 繃帶材料 奉天小西關大街路南 電話(日)四三三九番 電滿二二六五番

世界紅卍字會辦事處啓事
長春 錦縣 通遼 昌圖 上河灣 營口 鐵嶺 依蘭 范家屯 瀋陽 吉林 雙城 蓋平 大連 卜奎 遼源 海城 公主嶺 安東 洮南 開通 旅順 濱江 莊河 開原 四平 安達站 分會 康平 黑山 法庫 青堆子
茲將本會等重要聲明登載如左即希各界垂詧
本會爲純粹慈善團體以救濟災患爲宗旨決不涉及一切軍政事件
倘會員中有假借名義違背我會宗旨者概由其本人負責與會無涉
本會量力爲慈一切用款概由各會同人自行發願分擔認繳從無散發捐册向外勸募等事務請注意以免受欺

阿波共同汽船大連出帆
△開往芝罘威海衛青島(下午七時開) 十六共同丸 七月十日 十六共同丸 七月十日
△芝罘威海衛仁川 廿六共同丸 七月十日
△開往天津 長山丸 七月十日
△開往仁川鎭南浦 長山丸 七月十五日
△開往芝罘 十八共同丸 七月八日
△開往營口 廿六共同丸 七月八日
阿波共同汽船會社大連支店 大連市山縣通 電話五〇〇一番 六八九一番

瀋陽有聲電影院 四經路 七緯路
七月六日至八日 星期四至星期六
美國福克司影片公司出品 偵探佳片
揭破都市賊匪的黑幕 描寫弱女波連的慘痛 顯揚義俠探長的奇謀 歸結詭詐難關得解救
誆詐
瓊哈 班弟 納爾愛伯 合演
▲飢寒、運蹇、這能使稍爲意志薄弱一點的女子、就得隨波墮落、
▲一度墮落的黑影會終身憧憬着你的身旁、
▲丈夫的罪惡、妻子得共當之、妻子的罪惡、自已負責之
▲如果你是放下屠刀、你就得奮鬥到底、否則從光明再跑回黑暗、隨時都可以重生在你的眼前、

豫告電影 西經路 七緯路 瀋陽有聲電影院 七月九日至十二日開演
曲折錯綜的戀愛紛糾 現代青年的生活反映
黎明暉女士重入銀壇第一次開口傑作(小妹妹)
追求
爭門紀錄 金錢愛情的分折抒寫 兩性關係的
開映時間 午後二時 午後五時一刻 夜九時一刻
天一影片公司最新偉大貢獻全套對話中國有聲鉅片

奉天打字專門學校續招新生 七月十日截止報名 簡章函索付郵即寄 校址奉天小南關柴草市

聲明遺失圖章 鄙人前向中國銀行存款係憑姜褚懷素圖章取款現因原章遺失除通知中國銀行另行更換外特此登報聲明前項圖章無論何人拾得槪作無效 姜褚懷素啓

濱江糧食交易所招集臨時股東總會啓事 逕啓者本所增資改組業於六月四日招集股東談話會報告在案茲定於七月三十日上午十一點鐘在本所招集股東總會報告修改章程暨磋商改組情形凡我股東務希准時出席共策進行

臭油批發大減價 啓者敝號擴充營業
暢銷貨物酬謝主顧起見 令運運到古鐵新鐵油精油毡又新到上等臭油破格減價如有外埠購買者或先滙欵或代金均能發貨如用大批貨者請駕臨敝號接洽可也
價目 上等小桶臭油每拾桶金六元 上等大鐵桶臭油每壹桶金八元
奉天福勝東鐵局臭油批發處 奉天大北關上頭路西 (自動電話二三二九號)

大連奧町 德泰百貨店 廣告
荷風扇暑麥雨流膏値此盛夏本店應時運到歐美式紗羅絹葛花樣奇新鮮美異常兼以直由歐美採辦花樣香品旅行用具以及各種雜貨應有盡有値此商戰競爭之秋恒抑以薄利多賣主義爲先惠顧參觀諸君竭誠歡迎之至矣 電話代表四一八七番

感謝眼科聖藥

前瀋陽地方法院登記處書記員唐宗寅君來函云英美大藥房大鑒敬啓者敝人於去春偶患目疾初起不甚爲意漸至雲翳遮睛視物不明且觸怒時發因火即犯歷經中西醫治迄未見效終日憂悶不堪其苦因閱報章載有貴藥房自製內服眼科聖藥琥珀光明丸專治男女老幼遠年近日一切雲矇翳障暴發火眼等症閱悉之下不勝欣喜隨至貴藥房購買一盒試服六日果然見效連服數盒目疾若失而翳障盡去光明復原矣斯誠不愧眼科聖藥敝人感佩之餘敬申數語以鳴謝忱
○謹將定價開列於後琥珀光明丸六日用量現大洋一元用二日者四角
○總售處奉天大西城門外電車站英美藥房

感謝奉天大西門外振華醫院戒烟神速
敬啓者敝人因患精神衰弱胃病氣短醫藥無效乃吸鴉片少許久而成癖至每日內服鴉片二錢終欲驅出癮病苦無良法後經友人何君介紹大西門外振華醫院對於療病戒烟素有經驗敝乃實行入該院療病戒烟經七日之間癮病齊去未受絲毫痛苦精神如常身體健壯敝無以爲謝特登報端謝忱 鳴謝人 奉天日站公合棧院內三十五號房 李子玉啓

肺病吐血去根葯出世
發明肺痨醫士 趙美忱大夫
肺病一症爲人類之大敵本醫研究此症懸壺省城二十餘年去根藥方得自祖傳凡治青年一二三期以內肺病久嗽成勞大口吐血痰中帶血咳嗽痰喘肺癰肺痿各大奇異五勞七傷咳嗽氣短經年不愈時犯時止者不分遠年近日服他藥無效者速來本醫處檢查新法診斷定期去根負責不犯外城函詢各症附郵六分即覆 診病所大西關月窓胡同路南精業堂啓
代理店 大連 華西藥房 德記西棧 遼陽 永峰源雜貨店 公盛源油房 振太興錢莊

募集學員
英文打字班 俄語晚班 英語晚班 西人教授 詳章面索
奉天商科職業學校 二緯路八六號 (日領事館對過)

針灸專家 王鏡湖 應診時刻 每日午前門診 午後出診
精於岐黃感冒時雜症富於針灸每日所診斷男子傷婦嬰一切險病並專治多年百藥不效者如經針灸無不
一、針到病除茲將主針各科病症列後
一、手針瘋狂羊癎及針灸各種疑難大症
一、針中風癱瘓口眼歪斜等症
一、針偏正頭疼瘟疫吐瀉等症
一、針心復脇痛反胃積聚等症
一、針婦女經閉癥瘕痞塊等症
一、針風寒麻木腰腿臂痛等症
一、針霍亂轉筋及絞腸痧等症
一、針火眼牙疼喉痺疔毒等症
一、針小兒驚風痢疾瘧氣等症
奉天大東門裏 志仁堂啓 電話三六六七號

教授日語
會話 譯讀 作文 譯讀 語法正確 教授親切 迅速學成 校規嚴肅 不限男女
校址 日站富士町五番地消防隊南路西
奉天高等日語學堂

夏氏化痔土龍散 照碼對扣 一月爲限
中醫論痔漏一門、分爲二十四種、雖分門別類、然得病之由不外乎風濕燥熱、醉飽入房、筋脈橫解、精氣脫泄、熱毒乘虛下注、或憂思太過、蘊積熱毒憤鬱之氣致生風濕燥熱、四氣相合而成、如結腫脹悶成塊者、濕盛也結腫痛如火燎、一便閉者、大腸小腸熱盛也、結腫多癢者風盛也肛門圍繞、摺橫破裂便結者火燥也、有生於肛門內者、或外者初起成瘰、不破者爲痔、破者爲瘡、日久而出膿血、黃水浸淫淋漓不止者爲漏、結在肛門而成硬核管長數寸、痛癢難忍、因循不治則正氣一衰、其發更厲、夏氏化痔土龍散、乃係世傳、主治痔漏一症、百發百中、萬用萬靈、並不受刀割之苦、其管硬核、自消永不復犯、
藥價 每料現洋五元 半料現洋三元
奉天商埠地九緯路東頭 楊學里純厚里胡同 夏福興堂啓
代理店 盤山縣保和春

北鐵交涉
滿方態度漸硬化
將掣肘俄側越權
遮斷北烏連絡並改革管理局

【東京六日發電】依北鐵讓渡交涉之經過、蘇聯側之意思、亦略足以判明其意之何在、故滿洲國側、對此之決心、異常堅固、即蘇聯側表面爲鐵道交涉、似純以交易爲限定、但其內面、乃欲藉此次交涉、企圖在北鐵擴充蘇聯側之權益於將來、已成明瞭之事、今舉左例、亦可知矣、
一、對北滿鐵道、蘇聯側有所有權之宣言、
一、對北鐵投資額、主張四億一千百萬金盧布、而實際之建設費、宣傳爲二億一千萬金盧市之倍額、
滿洲國鑑於以上之事實、故此際持斷然之態度、東京之鐵北交涉、固進行交涉、但滿洲國於現在、對迄今蘇聯側所採取之不當態度並權限、擬一舉擬而加以彈壓、因是滿洲國側、遮斷北鐵與烏蘇里線之連絡、並在北鐵管理局內、改革職制、以掣肘蘇聯之北京、奉天兩協定越權行爲、現已着着開始準備矣、(國通)

對北鐵讓渡問題
日軍部方面觀測

【東京六日發電】北鐵讓渡問題、雙方均開有多大之價值因此決裂、亦未可知、軍部方面、關於會議打開策現下之觀測如左、
一、讓渡價格之鉅大、蘇俄側倘始終主張此價格、固然難以辦到此後之折衝若與日蘇漁業區投標時之盧布換算比例、定爲三十四五錢、換算時二億五千萬盧布、即成七八千萬元、與滿洲國側所開之價、尙能接近、以如斯場合、讓渡交涉之打開、尙屬可能、
二、第四次會談、對北鐵所有權之、問題大生議論、此種問題、不惟兩國側之感情惡化、日本既斡旋此次之會議、或勸告兩國代表、將讓渡交涉、改由政治的解決、
三、然而蘇俄側之態度、以北鐵所有權屬於已國滿洲國側、萬難承認、倘此態度永久繼續、會議前途、恐有中途輟會之虞、(國通)

英承認日印直接交涉
日方隨員已經決定
日商工省之交涉態度

【倫敦五日發電】英本國政府、關於日印兩國通商關係之調整、對印度政府、與日本政府、以左記條件、承認日印直接交涉、確明其條件如左、
一、交涉日期、定於八月末前後開始交涉、
一、交涉地點、決定爲西謨拉、殆屬既定事實、於茲日印通商交涉之障碍完全取消、(國通)
【東京六日發電】據松平大使報告、謂英國外務遠東部長、現因經濟會議糾紛、故較遲延、但關於日印商議之回答、與當業者之調整意見、最近即明言送達之旨(國通)
【東京七日發電】日本商工省、六日關於日印西謨拉會商之對策、有所協議、大體以左記原則臨之、決定要求印度修正高率關稅之態度、
一、施行日印通商關係之根本的調整、使相互之通商關係圓活、故兩國政府及當事者之互讓協調爲必要、日本帝國政府、關於對印輸出、施行輸出統制、
二、對於印度、要求中止產業保護法之排日貨的活動、
三、要求印度政府、修正低減七成五分棉布高率關稅(國通)
【東京六日發電】在西謨拉之日印協議會代表、已如前報雖有沃田公使、寺尾貿易局長、但外務省側隨員、于六日有如左之決定、一行將子七月十日向該地出發、
新京大使館一等書記官　松島鹿夫
孟買領事　佐藤梅太郎
加爾各答副領事　大野道哉
外務書記官　早間恒雄
加爾加達領事官補　小瀧彬
外務囑託　松田尙武

宣言華北獨立之
郝鳳被捕

【天津七日發電】在唐山設置總司令部、於五族協和之下、宣言華北獨立、曾自任華北國民自治聯合軍總司令之郝鳳、昨日經中國側第一分興之手、已被逮捕、(國通)

經會決定仍續開
經六日之幹部會決定

【倫敦六日發電】經濟會議之幹部會、六日午前、亘三時半、施行協議但未見何等決定、由午後六時、繼續會議、審議二十五分後、決定續行經濟會議、遂即散會、(國通)
【倫敦六日發電】會瀕於決裂危機之經濟會議、依麥克唐納議長以下、占指導地位首腦者之熱烈努力、遂歸於平常、即經濟會議之原則的續行說、終得勝利、六日幹部會之結果、大要基於左記方針、決定續行會議、
一、原則繼續通貨金融、並經濟通商兩委員會之諸種委員會事業、
一、但關於金本位結成、通貨金融問題、因固執不得參加審議立場之結果、結局將通貨金融委員會之議事、並經濟通商委員會主張之關稅問題、及政府補助金問題等、對通貨間接有關係問題之審議、爲除外之例、
一、爲明示該除外例之範圍幹部會對各分科委員會、關於今後如何問題、應續行議事一節、使其向幹部會決行報告、然後幹部會決定各委員會今後之議事日程、
一、幹部會、十日再開會議、審議各分科委員會敘情之報告、(國通)

哈爾長官演說
極力防止決裂

【倫敦六日發電】午前之幹部會、因休會說續行說之對立會瀕於糾紛、但令人印像最深者、即於開會之初、對各國代表、熱心提倡續行會議之哈爾長官演說是也、蓋會議此次決裂、則全責任必歸美國負之、故哈爾長官、以痛切之言辭向幹部會各代表、懇請續行會議、講述如左、
余切望各國代表、洞觀大局、充分自覺、其双肩所負之責任、又須常覺悟會議所起之障碍、現全世界之希望、既在各國代表之双肩以上、絕不可敗於一時之議事停頓、
哈爾長官之演說、當即有效果、石井代表以下、瑞士、加拿大並英國代表、均行支持演說、而主張繼續說矣、(國通)

石井全權
主張續會

【倫敦六日發電】六日午前之幹部會、石井全權、次於哈爾美代表、續行發言、謂『於經濟會議之議題中、有不亞於匯兌問題之重大問題、故續行會議、應移於此等議題、現危險迫在目前、而應採取之方策除此無他、對休會案、不能贊成、』所以主張續行會議、(國通)

日左翼陣容
動搖甚烈

【東京六日發電】繼佐野鍋山兩巨頭、表明轉向、最近獄內同志第一的理論家高橋、全協之最高指導者三田村中尾等三幹部、亦均聲明轉向、結果、左翼陣容動搖、益呈深刻化、獄內被告、市川正一志賀芳雄等之轉向、似殆確實、此外共產外廓團體中、十分之七、已經清算極左的傾向、決定一路邁進於合法的獲得大衆之途、(國通)

北寧路通車
楡關唐山間近當添駛

【天津六日發電】北寧線灤河鐵橋、於五日午後六時二十分、修理竣工、山海關唐山間、日下一日一次往復運轉、日內改爲一日二次往復運轉、再由數日以來、奉山北寧連絡列車之運行、唐山已呈相當混亂、日本警備隊、終日盡力警備、(國通)
【東京六日發電】天津、唐山間之接收開通、因沿線住民之熱望、與日本之希望、故天津駐屯軍、以全力援助鐵道當局、對此開通、加以盡力、四日第一次之旅客列身、往復運轉、自此每日諒能運轉一次旅客列車、依此第一次旅客列車之通過、住民甚爲狂喜、誠爲安堵之態、更最近灤河鐵路之修理、亦將完成、一俟修理完成、則天津、山海關鐵道、不久亦將開通、(國通)

錢訪見中村
致謝並請援助

【天津六日發電】北寧鐵路局長錢宗澤、本日午前十一時在天津駐屯軍司令部、訪問中村軍司令官、關於此次之北寧線開通、對日軍之協力、表示謝意、並今後關於國際鐵路之北寧線回復、要請援助、(國通)

北平抗日
依然猛烈

【北平六日發電】北平反日團體之活動、以後依然猛烈、如每日施行扣留沒收日貨、一方向民衆宣傳抗日、且施行頗盛、四日由南京所派遣之軍事委員會政治訓練所河北宣傳隊、在新建胡同舊張學良私邸設置本部、發行各種畫報、傳單等、又作成抗日歌、令學生歌唱之、盛行煽動抗日、(國通)

青島海軍叛艦
逃赴廣州（續）

沈即欲附此赴大港時海風正怒、白浪掀天、忽一浪來將瀛船擁出數十丈外、馮又盡力靠攏近岸、沈登船、擬不俟石歸即命開駛、但巨浪排空、船又遲遲未能開出、在此時際、石亦趕到、時船甫離岸、石一躍而登、與馮志冲並肩坐、沈氏獨坐於後、石登船後、見馮形色倉皇異之、及並坐間、覺馮以右手入跨間摸索、益疑、時船離岸未遠、馮突出槍向身後之沈狙擊、一發未中、石振臂一揮、馮已墮海中、但馮習水性、在水中猶執槍再向沈兩擊、亦均未命中、石則急救沈回、時援者亦到、乃入海執馮而歸、說者謂馮當初或無意擊沈死、似在執以要挾、及石登船、不得已始出槍狙擊、沈爲人殊忠厚與人無猜疑、設是日無石、其危險或有不堪設想者矣、沈歸司令部、對馮不願深究、恐多所株連、轉滋未便、當晚馮被處死、因沈定二十五日早校閱教導隊、各艦長及高級軍官均預先一日登岸船上中下級官佐與馮同謀者、多有人在、惴惴不自安、密謀以起、

翌日（二十五）不聽指揮、突挾艦開出、計海圻、海琛、肇和、同安四艦（同安爲魚雷艦）、中途同安折回、其餘三艦開石島暫停、該軍官佐發電致沈、請其下野、沈迭遭意外、心灰氣喪、當電軍政部及蔣委員長及北平何委員長報告經過、並懇請辭職、及接三艦來電、當即覆電、余辭職下野、不成問題云、聞截至現在、各方均無覆電致沈、叛逃三艦、該夜仍在石島『閘艦上只有砲而無槍』（自去年凌霄事變、沈司令、槍不放置艦上）、煤尙足、惟水已不能久持、行動如何、頗爲注意、據一般推測、該三艦恐仍有凌霄鼓動、或將仍投西南、但停留石島不去、則亦不類、夜長夢多、該軍官佐、末路窮途、究竟何往、尙未可知也、沈鴻烈發出電後、並派鮑民爲

代表赴平津報告事變經過、鮑乘膠濟一次車今早七點到後、津浦二次車赴津、記者往訪之、據鮑談、截至該晚、三艦仍在石島、意將何往、殊難測渡、此次謀亂者、多余同學、（鮑亦海軍學校學生）、提出二點、一、山東沿海一帶、近年秩序安靜皆沈司令及我艦成績、希望不要破壞、損失以前名譽、二、海軍總宜團結、若如此分化、殊非大家之福云、電去後、會接其覆電、現在青島方面尙甚平靜云、
省府主席韓復榘、因近兩年來、與沈聯合維持山東防務、極有成績、今突聞此事變、已於二十五日派省委張鉞赴青島晤沈、勸其即不幹海軍司令、亦不必辭市長職、張尙留青島未回濟、北平何委員長（應欽）有電來致韓、韓當即電覆、詢問青島事變情形、並電告南昌蔣委員長云、（完）

青島逃艦
決由陳濟棠管轄

【上海七日專電】因暗殺沈鴻烈未遂事件、自廿八日以來、逃走之東北艦隊海圻海琛肇和等三艦、六日午後入廣東港、該三艦依蔣介石之命、決由陳濟棠管轄、於是逃艦問題、似已解決、

綏遠學潮
一中學生反對會考
驅逐校長搗毀教廳

綏遠訊云、綏遠省立第一中學校創於淸季、由歸綏中學堂而改今名、人材輩出、儼然爲綏遠最高學府、現任教廳長潘秀仁長教廳後極力整頓學風、年來尙稱平靖、不意最近、因反對會考而驅逐校長、因驅逐校長而演武劇、六月廿八日更發生學生聚衆搗毀教育廳之大風波、將來尙不知如何收拾、誠令議者憂心、茲誌其經過詳情如次、
▲風潮起因●　中學生畢業會考教廳去歲即遵照部令舉行、學生拒考、去歲一中高中即有醞釀、後無形作罷、該年綏省全境、對中小學生畢業會考、幾一致舉行、一中高級班學生、以高中畢業、全省僅該一班、聲明不赴教廳應考、並謂高中本分科授課、而教廳則不如此考試逐散發傳單、表示反對、在教廳則認爲部令難違、必如期舉行、同時謂分科考試、已有明令、考期原定上月廿六日廿五日夜、一中校長侯璿、突被一部生學驅逐出校、侯背部被學生打擊、侯狼狽出校、中夜即向代主席馮曦報告經過、馮慰之、
▲當局調處●　以廿六日會考期一中學生應考者八人、佔全班三分之一、（初中會考不同時舉行、此僅高中一班）同時驅侯學生、印發傳單、訴侯罪狀、省府因此召開臨時會議、令侯回校、唯不得開除學生、事先派科長于純齋、教廳派督學張士培、共同赴校向學生曉諭、因大多數學生俱離校、召集不到、遂無結果、二十七日教廳以一中學生控侯校長、謂其阻止會考、遂撤侯職、派科長崔毓珍暫代、前往維持校務、下午三時崔到校召集學生講話、突有一部學生、從房上擲瓦飛擲、一時喊聲大起、瓦礫紛飛、有一衛士、乃向鳴槍數響、擲瓦者始不敢動、崔始於衛士挾持中狼狽而出、時警憲即出動維持秩序、在校之週圍巡邏、記者曾親赴一中校門前視察、見門半掩、學生在旁守衛、警憲在附近戒備、行人尙不時佇視、
▲搗毀教廳●　二十七日夜綏一中學生分擁護校長侯璿及驅侯兩派、分別佔據學校、相持一夜、幸有警憲在外監視、並派便衣伏學校房頂偵察防制、未釀事、迨至二十八日晨擁侯派學生忽聯合其他中等學校學生、羣赴教廳、事先教廳長潘秀仁得訊、先率職員避去、七時許、學生二百餘人、羣趨教廳前、教廳已緊閉大門、山軍警憲巡邏維護、學生等當在教廳門前張貼反潘標語、并以大石破門而入、軍警憲猝不及防既不敢放槍、又不能制止、遂任其所爲、結果全教廳什物門窗、文卷完全搗毀、事後、學生復至省府請願、省府當將守門衛兵槍械收回、全體徒手阻止學生入內、學生乃推派代表四人、當時以各委均未至、由交際主任黃天章接見、無結果而返、將驅逐侯派學生驅逐出校、當時雙方鳴槍示威、唯爲時甚暫、且均係恫嚇性質、幸未傷人、此時一中完全爲擁侯派佔領、
▲省府會議●　綏省府以事態擴大、且甚嚴重、二十八日下午二時、召集軍警憲最高當局開臨時緊急會議、計出席者代主席、馮曦、民廳長兼公安長袁慶曾、財廳長蘇體仁、教廳長潘秀仁、憲兵司令張家詒、警備司令部參謀長賈宗陸、省府祕書長曾厚載、共商應付辦法歷時頗久、散會後、記者訪省府秘書長曾厚載、曾發表談話云、省府對青年學生之過失行爲、殊覺遺憾、今日會商辦法、首在注意省垣治安、使以後勿再有此類不幸事件發生、決定由賈參謀長負統率之下軍警憲統一指揮、集中力量、警憲普遍保護、並予以臨時處置權、遇有聚衆者、勒令解散、強制執行、對懷有武器者、隨時逮捕、關於第一中學、由教廳下令、提前放假、若警憲勸學生離校返籍、不服從則強制執行、至校內則將暫由警憲駐守云云、
▲教廳視察●　記者於事後赴教廳視察、見大門緊閉、門之下爲石搗破兩大孔、內坐警察數人、由破孔中匍匐而入、院內什物零亂、頗覺悽凉、教廳長潘秀仁之黃包車及其隨從之腳踏車各一輛、均毀於院中、車身破碎不堪、院內東西房門窗完全搗壞、屋內桌椅一切器具無一完者、客廳損毀尤甚、裏進一廳長辦公室、桌上紙硯猶存、紙屑滿桌、桌面破碎、玻璃碎片、遍地皆是、潘於本月二十五日續弦、新婚未久、其夫人亦居教廳、其所居之小院門前嶄新、床具碎成數段、斜臥於地、教廳科長崔毓珍、曾奉命暫代一中校長、至學校險被反對學生擲瓦礫擊斃、狼狽逃出、
記者由潘廳長居室走出、即往另一小院崔夫婦寓居之房、見門由外加鎖、鎖尙完好、唯門之下半已被擊破、由破窗孔內望、炕上被褥猶未收拾、偌大教廳、完全搗毀、誠爲綏遠學潮空前之舉云、

俄態度無常
華漸生嫌意

【南京六日發電】中俄兩國在預備締結不侵及通商兩條約進行中、而中國當局、對於蘇俄之反覆無常、並冷淡至極之態度、甚爲憤慨、政府內部、遂高起中俄斷絕國交之論調、並民間之排斥俄貨運動、亦漸形擴大、已引起各方面之注目、（商通）

馮派鄧哲熙到平
具体辦法由孔鄧宋會商

上海訊云、黃少谷談、馮抗外意旨極堅決、不能因林鬱督辦而放棄、外間責馮收復察東四縣、而不言收復東四省、因馮實力僅能如此云、孔祥熙北行無確期、約在一二日內云、
天津訊云、察事中央方面主張用和平方法解決、馮氏昨亦有電到平、表示願和平、並請宋即行回察、故日來所生之波折、似不難轉圜、馮代表鄧哲熙已由張垣來平、下車後即返寓休息、當晚將先晤張吉墉一談、三十六日再訪宋詳談、並北當局因對察事已完全交宋負責進行疏解、或不與鄧晤面、馮方一切意見、由宋接洽後、隨時轉達當局、至中央所挽來平之孔祥熙氏、昨已由滬抵京、俟與汪院長一度商談後、即搭平浦通車北上、以私誼關係進行疏解、日內即可抵平、屆時察事之和平解決、將可獲得進展云、
北平訊云、鄧哲熙二十五日已與宋左右晤洽、定二十六日晨訪宋、將代馮請宋回察云、又訊、馮玉祥代表鄧哲熙、於二十四日晚抵平後、當晚與宋哲元代表張吉墉略作商談、翌晨九時偕馮前派代表李炘同往武衣庫訪宋、轉達馮氏意見、並挽宋即行回察、關於察事善後、一切均無問題、時秦德純亦在座、當對解決察事辦法、有所商談、旋因龐炳勛電邀、宋鄧等四人乃向往龐宅、共同計議、至午始散、聞會談結果因中委孔祥熙日內即行北來、故二十二日並未再得若何辦法、僅對最近所生變化、進行疏解、至具體之商談、須待孔祥熙抵平後、始可正式進行、外傳宋將再派代表隨鄧赴張晤馮一節、爲時尙早、必須待孔鄧宋三方在平商得具體解決辦法、然後始可決定、宋哲元昨二十五日與鄧會晤後、即於下午分謁何應欽鄒黃郛報告云、

蔣委員長規定
匪區教育辦法

長沙訊云、剿匪區域內之地方教育、往往因各縣秩序未臻寧謐、恒呈停頓之象、而其重要性、比較在全區域爲甚、蓋民衆接近匪巢、易受蠱惑、倘無特種教育之薰陶、必爲邪說所引誘、故蔣委員長、爲糾正匪區教育、俾民衆受三民主義之洗禮起見由南昌行營、電令此間西路總司令部、於進剿之各縣、各地、舊有學校、責成各該駐地最高軍事長官、負責督辦、由政訓人員主持、師旅團部服務人員輔佐之、一、學校開辦後、即使軍隊出發、亦須留人續辦、不得停閉、二、開辦前須廣爲宣傳、使當地人民踴躍入學、四、教育務須普及、除當地少年、本來讀書者外、對於中年與青年之農工商民衆須辦理義務教育、開設夜班、最後要使當地壯丁與少年、無一不受教育者、五、教育方法先寬而後嚴、先自動而後強迫、每日教以最淺近之字最易解之書、最能懂之話、先使其不畏不懼、而後使其團結服從、六、教育目的、在使受教者、以後能協助剿匪、而不爲匪用、七、教材 甲、教以禮義廉恥與孝悌忠信乙教以衣食住行之基本生活、丙、教以整齊清潔於衛生常識、丁、教以民族革命主義、戊、教以保甲保衛偵探之組織方法、八、經費標準以師爲單位、三團制者、每月最多五百元、四團制者、每月最多一千元、准由師部在此項標準範圍內、按月向本行營、據實請領報銷、九、教員概可兼職、十、擔任教授工作人員各師須設法鼓起其興趣、十一學校得設各師內、十二、務於本年七月一日起、一律開辦不得延誤、除已電令各部隊及政訓處遵照外、屆時如有不辦、或辦而有名無實者、分別懲處不貸云、

京大總長
松井當選

【京都六日發電】選舉京大總長、第三次投票結果、第一松井元興博士、第二佐佐木惣一博士、第三神戶正雄博士、松井博士得過半數、當選爲繼任總長、(國通)

川中將領通電勦赤
並武裝制止戰事
共黨劉伯丞在川南謀亂

上海訊云、廢戰同盟上月二十六日電劉文輝警告、以劉實無意停戰、謂將嚴厲對待、
重慶訊云、劉湘楊森田頌堯劉存厚李其相羅澤洲六將領、聯名通電、一面會師剿赤、一面武裝制止、鄧錫侯、劉文輝戰事、計剿赤部除田頌堯劉存厚全部外、並加入楊森部二師、劉湘一師、制止戰事部隊爲李其相部、三混成旅、楊森部二師、羅澤洲部兩旅、劉湘部三師、李其相已於上月二十五日晨離渝、赴資陽前方、劉湘數日內亦將赴榮縣、合全川兵力以剿赤匪及武裝制止劉鄧戰事、救川民於水火、
又訊伍朝樞在省垣語人云、川省土地雖富、苛稅苦民、一旦橫決、恐有總崩潰之虞、日前剿匪、僅爲急則治標之圖、必須實行統一裁兵、減稅三大端、輕民擔負除民痛苦、乃能根本救治、否則恐前途將不堪設想、
共黨劉伯丞在川南謀亂成都訊云川戰爆發、實爲赤匪大造機會、邇來潛伏川中散佈各縣之共黨遂乘機活動、此劉彼勢甚燄張、通南巴地叛亂於前、印屬各縣之抗捐紅軍復娼於後、最近川南與滇北交界之羅漢寺長官司等地方亦屢聞發現赤匪、分向各處鼓吹暴動、其首領劉伯丞、意欲組織爲政府、圖謀擾亂全川、嘯聚黨羽石寶川、田二麻子、何海庭、趙文楷、蘇仲談、廖金山、劉洒金麻子、林晶三等約計四千人槍左右、石田二匪已成立紅軍九十三軍游擊軍赤衛軍等、踞大壩雪山坪、茄壩一帶、並將附近鄉農之倉穀封禁、不准售賣、復將青年男子拉赴雪山坪、編爲隊伍、所有糧食運到該地集中、倘有一家出頭告發者、即將全家殺絕、赤匪之組織、日來愈漸擴大、敘屬東南西北四區、俱已佈滿赤衛隊游擊隊等、每股三四百人、槍二三百支、並有手溜彈、擲彈槍、衝鋒槍、機關槍等利器、敘永城內旬日間竟公開宣傳赤化、但雙城各街、無日不發生劫案、現江安所屬之銅鼓溝地方爲興文古宋必經大道、行人亦已裹足、此項消息傳出後、全川震動、人民相顧失色、良以川北赤禍蹂躪之慘狀、令人不忍卒聞、茲猶未拔出火坑、流離載道、而川南迭被匪擾、人民元氣斷喪、何堪再遭南巴之覆轍、誠恐貽禍滋多、蔓延難圖、將來更不易收拾、此爲絕不可忽視之嚴重問題、尙望當局防患機先、早日肅清、俾免釀成事變、頃見川南江安古宋藺等縣公民上渝劉一電、所述綦詳、爰誌於後、以促邦人注意及之、原電云、萬急、重慶劉軍長鈞鑒、近日川滇交界之羅漢寺長官司等處、有共黨首領劉伯丞、更名劉伯淵、不知由何地方勾結無知流氓三四千人之多、踞該處爲根據地、分向川滇各縣秘密鼓吹、急圖發發、日前古宋團隊、查出該黨陰謀邊境之步槍子彈十三挑、敘永團隊在水欄街、查出步槍子彈三挑、江安敘永補花地段、亦由時有遠地裝束雜色人等陸續過往、尤以龔、古藺所屬沙精、敘永所屬火□、古宋所屬三官廟等處、均有煤廠碗廠、石灰廟工人最多、貧持甚、該地搶刦行爲土匪、見有紅旗發現、此耗傳來、人心惶恐、萬一蔓延成患、禍甚難除、川南治安、何堪設想、恐通南巴之慘劇、重演於敘藺江宋間也、公民等言念及此、心膽俱碎、爲此電請鈞座、懇即面電雲南龍軍長嚴令鎮雄以下各縣駐軍、加意防範、一面派遣勁旅、進駐敘藺宋各縣、相機剿滅、以期消患於無形、川南幸甚、全川幸甚、江安公民馮雨岷、李堯曾、黃鑾齋、傅希白、宋公民李化成方建培、秦滙鏡、藺古公民許方儒、王生翼、雞鉞德同印、

四年來災害頻仍
鄂人口銳減
共減少二百五十萬

漢口訊云、湖北全省人口、經民十八調查一次、迄今已歷四年之久、中間迭經匪禍赤禍及大水災、人口之損失、自不待言、省政府爲此前曾分令各縣詳查具報、茲據各縣本年五月三十一日止、呈報最近確數共因特別情形報未到數縣、亦加精密估計、彙列成表、並訂平均每年增減率、以資考核全省男女老幼統計總共二千四百五十七萬五千七百零四口、十八年總共爲二千七百六萬四千三百六十七口、本年較十八年減少百分之五、四年中平均每年減百分之一、三、各縣人口數詳誌於下、漢口二十二年七八零零五三三口、平均每年增減率增百分之六、六、武昌八一分之七、四、漢陽五八六零七二口、增減率減百分之三七崇陽一八四四八零口、蒲圻一八一六四零口、增百分之零、八、咸寧一四八五八九口、減百分之五一、嘉魚一六一七七六口、減百分之一六、通城一九一二七零口、減百分之四、五、陽新四一九一八零口、減百分之七、八、鄂城四七六八六七口、減百分之一、八、通山、一零九三零零口、減百分之四、三、大冶三八八九五二口、減百分之一、五、圻水四七八五八八口、減百分之二、七、圻春四八四零一八口、減百分之二、六、羅田二七七一五九口、減百分之一、一、黃梅三一二二一五口、減百分之三、六、廣濟三四零九一一口減百分之二、五、英山估一八零六四六口、減百分之零、八麻城五五七六一四口、減百分之五、六、黃岡八零零九三五口、減百分之零六、黃陂六二二六九六口、減百分之三、八黃安估三六五零零口、減百分之三、四、禮山估三二七三零零口、隨縣七三一九一三口減百分之零、七、孝感七一三四六八口、增百分之零、二、應山三七六七九八口、減百分之零、七　宣陸二五一八四五口、減百分之二、六、應城二六二五五四口、減百分之一、二、雲夢二二九零五口、減百分之零、八、鍾祥五五四三一五口、減百分之零、八、沔陽七三六二五六口、減百分之減五、荊門八八八六零五口、五百分之二、零、京山四四一六九三口、減百分之五（未完）

新高飴

蕉果之精 美味甜香
製法新奇 老幼均宜

新高製菓大連工場

◎信用調查◎
奉天興信所
奉天浪速町八番地
日電話三二九五番

新京日日新聞
代表新京日刊日文報
消息迅速記事正確
本社新京永樂町

收買瀋海鐵路股票
奉天浪速通七番地
無線電機商 門永洋行
日電三六〇七番

歐美新式
開荒用 熟地用 機犁機頭
耕作用 各種機器
收獲用 各種機器
灌溉用 水崩機
水管子

合名會社 藤田洋行
奉天浪速通三層大樓

催眠術
本會創辦催眠術學事業廿年函授成功者五萬人函授畢業者四千衆治愈各種難症惡癖不可勝數成績昭彰在人耳目現在大募學員不論函授面授秘訣一律公開函索詳細說明書請付郵票八分寄大連逢坂町一五一番松山號于延興君收可也
上海中國精神研究會啓

水晶眼鏡
特價三元
開明眼鏡公司
奉天城內中街

橫濱正金銀行 奉天支店
資本金壹億圓全額拂込 積立金壹億一千九百七十五萬圓
（日本電話代表番號）四九一一番
支配人社宅二三五七番
支配人代理社宅三四〇九番
○本店 橫濱
○支店、出張所 東京、丸之內、神戶、大阪、下關、長崎、名古屋、倫敦、巴黎、漢堡、柏林、紐約、桑港、羅府、謝脫兒、布哇、利歐鐵、加內伊兒、西脫紐、阿列其爾脫利亞、孟買、卡拉其、坎拿大、蘭貢、新嘉坡、斯馬蘭、斯烏拉巴、巴大必牙、斯馬尼拉、香港、廣東、上海、青島、漢口、天津、北平、牛莊、大連、奉天、開原、哈爾濱、新京、

止痛靈藥 活絡精

專治止痛靈藥 活絡精

此活絡精已經歐美各國大醫之實驗蒙推讚、爲最近發明之止痛靈藥、其効覺神速而顯著、能有心曠神怡之妙、

主治病症
腦筋痛、偏頭痛、
頭暈、顏面神經痛、
風濕骨痛、各種骨節痛、
宿醉、暈船暈車、
齒痛、感冒、

服法 請病者照說明書注意服用勿誤。

定價 六包入 大洋八角

招募各埠代理店倘有希望者請來函接洽爲荷

滿鮮總經理處 日本橋藥局
大連市信濃町四四
電話八三六二番
振替大連四四九七番

淸血 KP 解毒 喜肥力

凡人之生長皆賴乎血液之週流而血液之週流乃所以健康肢體舒展氣管之關要也故血液稍有虧損體質因之衰弱敵染力纖之而減少外毒遂乘虛而入即醫書所謂血勝毒則敗之血敗毒則勝之實斯理也然毒性不一毒質各異論毒之最烈者莫甚於花柳毒也輕則害及終身重則傳遺後嗣設治之不善即有性命之虞凱輯氏兄弟大醫生洞覩斯情實難袖手故採選上等淸血解毒藥材經專門化學藥劑師提取精液毫無雜質藥性溫和而不猛效力宏富而不燥爲違和者易於飲服實係淸血藥之一大王也 凱輯氏兄弟大醫生聖藥喜肥力係淸血解毒無上之佳品此藥功能淸理血液洗除週身之濕毒及諸種潰瘡使病者添置白血球增加敵染力發達筋肉活潑血液專能滅逐毒質使毒循序而出不遺根基凡服此藥者定能脫離病域而登壽世非虛語也 凱輯氏兄弟大醫生內服淸血解毒喜肥力

主治 淸血解毒除濕化痼。皮膚斑點。梅毒痂瘡。骨節疼痛。瘰症背瘡喉鼻腫。升頂歸後。梅性疥瘡。滑濁腳氣。惡瘡結核。軟硬痞疾。血分不淸。虧氣虧血。男婦各種。癆瘵及婦女花柳梅毒症。或毒性。不孕或因毒閉經。或梅毒化胎。或子宮作潰。或毒串終身不孕。赤白帶下。月信差前差後或終日淋漓不止。以及脫落毛髮。頑毒痔瘡喉痛音啞。毒染耳聾。間或梅毒入骨。一經服用。百毒俱消。血液立淸。元氣恢復身體繼之而壯設無病用之預防。或疎似之毒症。及直接傳染。均可服用。故西人每以凱輯氏兄弟大醫生聖藥喜肥力均贊爲淸血解毒誠哉斯言也。

中華代理店

北平各大藥房均有出售 天津各大藥房均有出售 通州心順成 營口萬順成 營口義順成 綏中縣東和堂 義縣大增堂 錦縣福金生 唐山安大藥房 秦王島永熾昌 山海關公和祥 煙台福興堂 興城德興昌 旅順仙芝堂 旅順大德堂 金州志義藥局 瓦房店天和堂 呼蘭河天和堂 海林站會榮祥

奉天日站恒濟堂 奉天北市場恒濟堂 奉天中西大藥房 奉天和盛泉 奉天裕慶德 奉天大吉祥 奉天萬生堂 奉天同利生 公主嶺三合公 四平街天德堂 開原德祥原 奉天義和堂 營口中西大藥房 營口義興成餘記 營口洪春堂 營口天和堂

千金寨德泰興 梨樹縣天德堂 本溪湖春和盛 安東仁盛東 安東福興東 鳳凰城大德生 蓋平盛春義 大石橋樂合祥 海城德增福 大連西崗廣和堂 大連西崗天和藥房 大連華泰藥房 大連華西藥房 烏凡墨盛發祥 橫道天合堂 河子新泰興 熊岳德慶和 范家屯廣生堂 溝幫子

北鎮福隆永 吉林實升堂 樺甸天益堂 吉林瑞發祥 吉林育生遠 吉林順義堂 吉林天益堂 吉林世德堂 吉林下九台世一堂 長春天和堂 長春同德堂 城裡 洮南縣德慶仁 長春三馬路中西藥房 雞冠山德厚興 張家灣德泰增 雙城合長嶸

雙城縣世昌增 雙城縣世一堂 蘭台大同仁 阿城縣世昌永 江省 泰華西藥商行 一面坡德和瑞 昂昂溪育升堂 安達站萬春堂 公主嶺德泰祥 滿洲里德茂盛 呼蘭錦和彩 呼蘭復合堂 綏化縣和發福 綏化縣聚德西 富克錦永生藥房 佳木斯廣和發 西集厰天德堂 百工藥店

通河縣同發德 甜草崗新來春 凝縣洪泰成 巴彥縣同發廣 巴彥縣信記書局 海倫天益恒 海倫久遂長 拜泉華昌照相館 拜泉英美煙公司 望奎新藥房 蘭西中西藥房 豐樂鎮通聚成 大來縣 衛生藥房 海拉爾洪順堂 甯安縣永生堂 甯安縣振興堂 甯安縣萬生堂

鐵嶺福合昌 八面城德慶園 遼源德合慶 遼源歐美西號 雙城堡永德堂 大沽義和文記

設無處購買請將款寄至駐華總發行哈爾濱道外秦華西藥商行立即奉上不致有誤價目每瓶洋一元五角每打洋十一元五角

奉天鐘樓南 代理店 大成大藥房

合名會社 大倉組

營業科目
電機 各種機械 鐵道材料 五金雜貨 銀鐵水管
硬煤煙煤羊毛皮件呢絨五穀棧貨
電氣機械器具海味肥料汽車並其材料油類木料焦炭硫磺黑鉛道木
洋火綿花洋絲洋布
包辦工程
代理水火人壽保險

總行日本東京京橋區銀座通二丁目七番地
分行 北京、天津、上海、九江、香港、奉天、營口、大連、本溪、倫敦、紐約、漢堡、西士地以及其餘主要地方

出張所奉天浪速通四六番地
日本電話二八八四番 二九四九番
總辦室三五七九番
總辦公館二二五六五番
中國電話四四六一號

一健康 二健康
健康健康因健康
問題發生種々理由
請不顧理由祇飲赤玉
實現惟在實行耳

補血強壯
赤玉牌葡萄酒

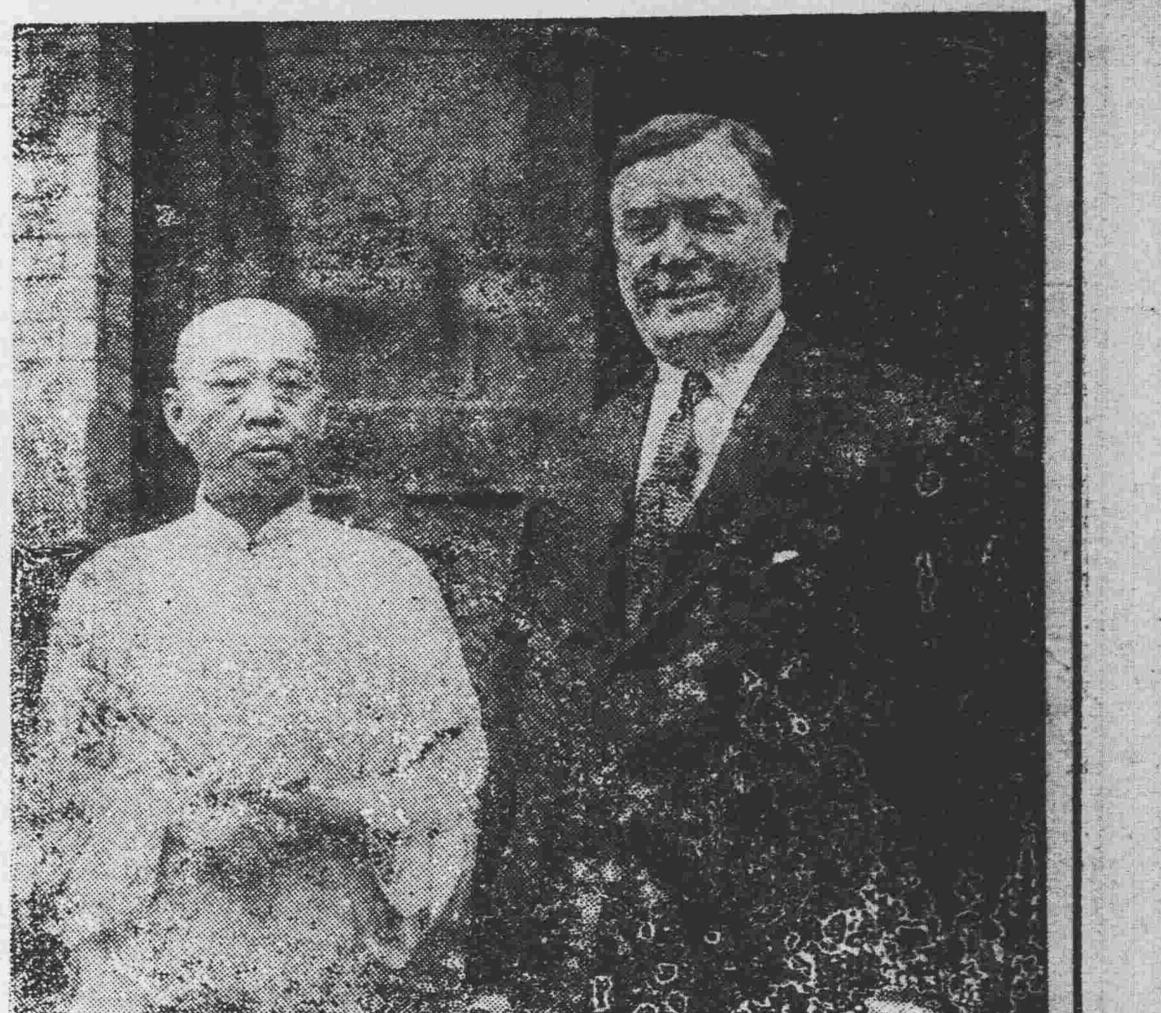

寫眞說明 易顧問 謝總長

外交部顧問易納士氏、爲宣揚滿洲國眞相、奔走環球風塵僕僕、大有席不暇暖之勢各節、已詳昨報、此圖乃易顧問與謝總長、日前在外交部所攝之影、右易顧問、左謝總長、

孫新省長九日首途赴任

財政部次長一缺 孫輔忱最有希望

【新京專訊】財政部次長孫其昌、調任黑龍江省長、已誌前報、茲聞該氏預定、九日赴任、其遺缺之繼任者、當局現正審議中、財政部總長熙洽、屬意於前任北滿鐵路理事、滿蒙同志協進會總會副會長艾廼芳、或現任吉林實業廳長孫輔忱、現向國務院申請、並聞孫其昌氏推薦新京最高法院第二庭長富春田、就中孫實業廳長之起用說、爲最有望云、

哈爾濱特別市 人事即大整理

以北滿特別區哈爾濱特別市成立之機會、滿洲國側之人事更動、誠亘預期以上之廣範圍、現舊職員之一部、甚爲不安、關於此次人事整理、中央部之方針意向、似由如次諸項所成之模樣、

一、市政籌備處、東省特別區公署等之舊職員、於六月三十日、一律解職、

二、舊機關職員、於七月十五日以前、應與新機關職員、交代事務完了、

三、對舊機關職員退職者、發給本薪俸三個月份、以爲退職慰恤、

四、關於哈爾濱特別市公署所屬職員、別加明示、

要而言之、此次淘汰人員、雖係相當人數、但實出於不得已、即從前成績優秀之職員、一旦解職、更行任命云、

天氣豫報

八日 南東風 晴一曇

七日之溫度 最高 卅三度〇 最低 廿一度六

搜查員 分班値勤

瀋陽警察廳、現以夏防期間對於省垣之防務、極關重要、除擬定夏防期間勤務配置辦法分飭所屬各署隊、切實遵照施行外、更於夏防期間、該廳司法科之搜查股、尤須派員愼重値班、以期各署境內、一經發生盜匪案件、即時由値班人員出動現場、詳細搜查、以便易于緝匪、其規定及分配勤務之辦法、將該股搜查員、共分四班、每日分晝夜兩組、論流値班、其第一班班長爲鮑曉峯、第二班長安國璋、第三班長侯振邦、第四班長李崇實、每班除班長而外、配置搜查員四人、如遇事件發生時、即時全體動員、出赴現場、從事搜查工作云、

儆令西分省 具報縣治

【新京專訊】興安總署當局見於該署西分省、業已成立有日、對該分省內各旗縣公署之駐在地、總署方面、始終未得確報、關於公務上之進行、亟需注意、因此已訓令該分署、對是項工作、從速進行、將各縣公署設立地點、詳爲列表具報、以資隨時查考云、

招集軍醫 部長會議

天氣日趨酷暑、而討伐匪賊東奔西走之日軍將士、有防禦患病之必要、故於七八日、在新京關東軍司令部、招集管下部隊之軍醫長、開會議、其行成堪爲注目云、

海防重要將設 海軍學校

【新京專訊】滿洲國海軍、目下僅在松花江一帶、備有江防艦數隻、而於渤海黃海方面警務亦屬重要、現政府當局、對該處海防、擬在該海面附近編成滿洲國艦隊、以固國防、並得掃滅海盜、但欲擴充海軍、首先有培養海軍人材之必要、因此決定物色適當地點、設立滿洲國海軍學校、聞該校址、現已預定爲旅順西碼頭附近、現由日本旅順要塞司令官津川少將、向日本當局接洽、不久即可實現云、

令各縣添編 搜查隊

省當局、現因青紗障將起、對於各縣胡匪、設法根淸、免滋擾亂、特於六日飭各縣警局一律添編搜查隊、担任搜匪、藉資淸除匪類云、

警廳飭查洋車夫

瀋陽警察廳長齊恩銘、以人力車夫許可証、業改由人力車夫個人領取、但車夫個人資格品行等關係重要、通令各署所調查車夫之營業區域、姓名住所、居奉年數、拉車年數、保証商號、並籍貫等、查明呈報、然後再發許可証云、

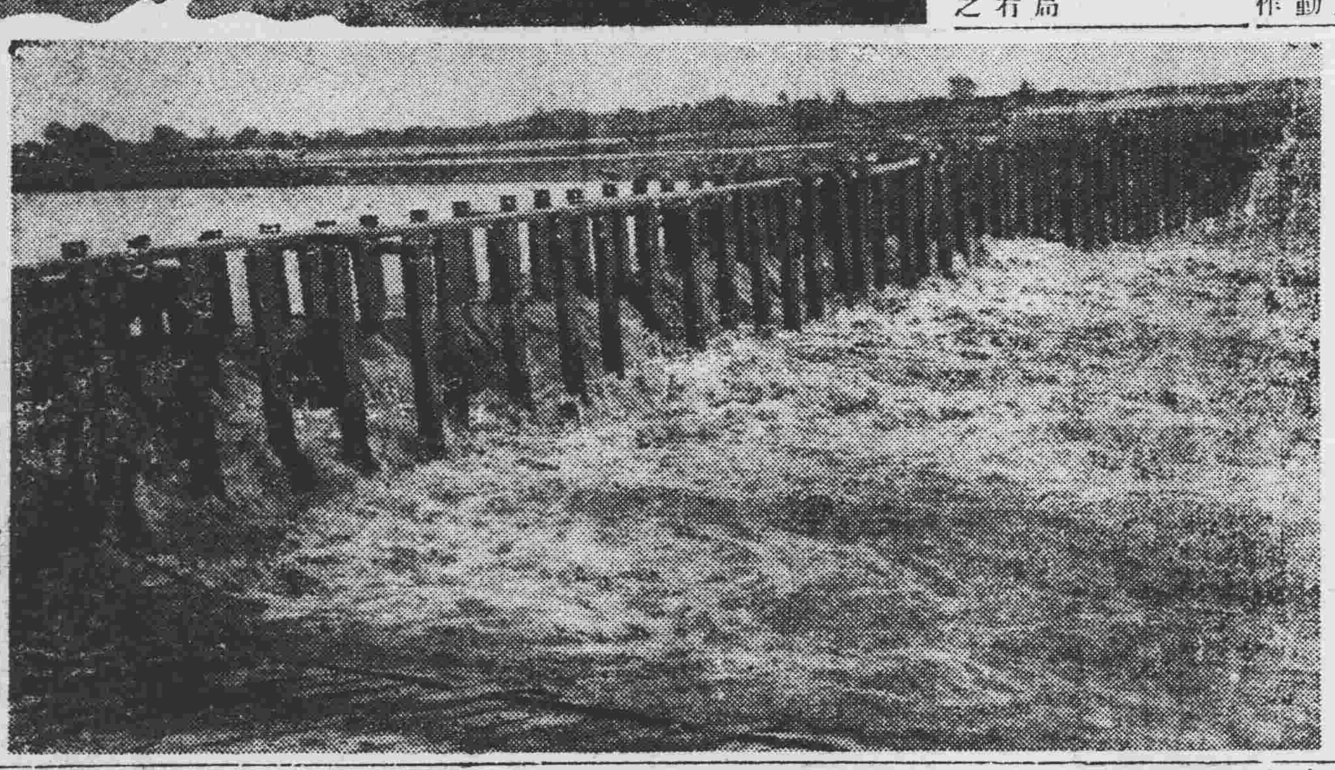

寫眞說明 東陵附近 (上)渾河之遠望 (下)新開河水門

瀋水小新聞

一打傷學徒一

大南關下頭、天興鞋店王執事、六日上午九時許、因該號學徒郭茂林、有違犯舖規情事、王某怒甚、即用木棒將該學徒頭部打傷甚重、當抬往醫院醫治、該徒之父聞知、即將王某扭往附近警所理論云、

一難乎爲婦一

南二經路南八家子警察分所管界、甄化里、住戶李寶恕、兄弟三人、其二弟在某瀛車行以修理瀛車爲業、其妻現已身懷六甲、于六日午後四鐘許、李某告知二弟、謂其妻與他人有通姦行爲、喝令威打、二弟半信半疑、略打幾下、即行住手、詎李某以二弟不肯重打、遂與其三弟將二弟婦毆傷、該婦之胞兄某甲、聞悉情形、竟赴管界分所報告、由所派警將李與其三弟傳所訊辦云、

一愛妾潛逃一

小西關、北寺胡同、住戶方子厚、在北市場領妓女桂喜爲妾、安居二年、不意桂喜于五日乘家不備、席捲財物、並將方之女兒小煥拐逃、方已報警所請求查緝云、

一野浴滅頂一

小南邊門外、住有朱玉山者現年二十餘歲、向無正當職業、六日下午二時、因天氣甚熱、遂往渾河野浴、正徘徊間、一時不愼、墜入深淵、致遭滅頂、呼救多時、經人下河撈救、幸未殞命云、

一判明是非一

城北古城子村、金姓少婦投井案、她母家郭姓、認爲謀害嫌疑、屢次在地方檢察廳告訴、茲第三次告訴、已經將少婦之夫兄金鼎彝、及厨夫更夫等傳案、加以審訊、業將眞相訊明無謀殺嫌疑、已于六日以不起訴處分、將案却下矣、

一撞壞像匣一

有常某者、每日以拍照快像爲生、六日午前九時許、出外爲人照像、行至小西邊門外公園門前、忽來一騎車者、馳行如飛、因躲避不及、致被自行車撞倒、像匣亦被撞壞、騎車正欲騎車潛逃、被行人某截住、經魯仲連出而調解、由騎車者包賠現洋四元了事云、

一閱牆一幕一

大西關荷平康里、住戶孫姓有子三人、長子在外縣作事、二三子在家、終日閑遊、不務正業、兄弟二人、時因細故發生激烈爭執、六日午前九時、兄弟二人、又因細故、發生口角、初則互罵、繼竟動武、將屋內什物、完全摔毀、二人均打得頭破血出、雖住同院住戶拉開、二人仍不相下、嗣同赴分所理論云、

一小販倒霉一

大西關熱鬧街前胡同、住有白步廷者、前曾在外縣充差、因事被辭、回省賦閑、毫無積蓄、遂日以挑八股繩賣菜餬口、六日下午、挑担售賣茄子、賣得僞票五角、當時找買主退竟被拒絕、遂大呼倒霉担挑他去云、

警察廳新規定 設卡檢查時間

瀋陽警察廳長齊恩銘、以本廳前定設卡檢查時間、不甚相宜、乃重爲規定、每日午前六時卅分至八時卅分、午後六時卅分至九時卅分、已令各署所一體遵照辦理云、

◇時疫流行期◇ 鄒家均患水瀉 警廳正在檢驗大便中

入夏以來、省垣疫病流行、除已經發現者、爲猩紅熱赤痢等、易於傳染之症、均爲送入市立醫院、由警察廳以公費爲其醫療、一方對於患者之家屬及其鄰居等、施以相當之消毒法、以免傳染、已誌本報、茲於六日午後五時許、警察第四署管房分駐所、桂牛彔後胡同住戶鄒子臣家、一家四口、突然均患水瀉不止、現警察廳聞報後、當於七日上午、派遣醫官于景濤、前往消毒、並與注射、因無法判明其爲何項病症、當即取其大便、由安藤技師着手檢驗云、

奉市決以八十萬元豫算 定期普設上水道 九月動工取源於萬泉河

奉天市政公署之奉天大都市計劃、業經擬定、以三個年計劃成功、茲該最緊要者、爲上水道之設置、是項工程、經各專門委員會議之結果、決定將原來奉天市內利用掘井取水、作爲飲料之不當新法廢除、而施以衛生上適當之設置、即今次之上水道是也、茲錄該計劃該項工程事項如左、

(一)上水道工程費、定爲八十萬元、

(二)以市內萬泉河爲水源地

(三)工程分三期進行、第一期爲商埠地 市內重要街衢、第二期爲市內銀行官衙等繁華道路、第三期爲市內一齊設置

(四)該工程事項、設置奉天水道建設委員會、以便監督支配之該項工程動工日期、已經決定於本年九月中旬開始動工云、

紀局長 勦匪凱旋

【通化】紀局長剿匪勝利、已略誌前報、茲得確訊及情報、接伐處所、爲大都嶺界之野鷄林子、匪首爲大胖子、古北、古北侯、(又一個古北侯)、帮匪約一百余名、此番痛剿、匪首三名、如數鎗斃、又斃夥匪十五六名、割取首級五顆、前報七顆、是傳聞之誤也、我兵受重傷者二名、輕傷者一名、匪之受傷者、不計其數、我方戰馬、受匪鎗傷倒斃者、一匹、條匪捨命奔逃、窮搜二日、不見踪影、該局長、乃於日昨(一號)以五區率隊旋旌、午後五時、本城日滿各機關首領、與農商二會會長、一體歡迎於西關郊外云、

惡吏中濱詐欺罪 判決徒刑兩年矣

本年五月間、奉天市政公署機要秘書王兆琛之愛女蘭花、現年六歲、突然於其商埠地住宅失蹤、旋即接得種種之恐嚇信件、判明係屬被匪綁去、迭誌本報、惟該案現發以後、王秘書等正在急欲得愛女之歸來以圖骨肉團圓之際、突有市政公署現任財務科徵收系員之日系職員中濱信久者現年二十五歲、以恐嚇信擬行其欺詐手段、當經王宅偕同警察人員、即時用誘導手段將其捕獲、該員自經捕獲後、即行引渡於附屬地警察署、轉交由奉天總領事館若手審理、當於七日午後、經該館以恐嚇未遂及詐欺罪檢事求刑四年、由判事宣判徒刑二年矣、

竄擾通化匪首 好要殞命

關於通化三顆榆樹地帶盤踞橫行之匪首好要所部、共計約六百餘名之匪徒、六月間、被鴨江地區警備第二營軍隊、與該匪部接觸、双方互相射擊結果匪幫不支、乃即潰退、現正由駐軍及該縣之警團、聯合追剿中、聞該匪幫、經此次剿討結果、均已四散、就中匪首好要、腿部負傷、據探報、業於本月初因傷斃命云、

省署令各縣 實行減政

奉天省公署、現查各縣財政收不抵支、積虧累累、若不嚴加整頓、縣財政將益陷於不能維持之狀態、特於昨通令各縣公署、對于各該縣署人員、斟酌裁減、不需要機關、亦經分別裁併、以節靡費、而符自治向足之原則云、

日滿兩軍司令 翔空視察東邊

奉天警備司令官于芷山上將、爲視察東邊道一帶之治安狀況、特於六日上午、偕同奉天獨立守備隊司令官井上中將、由奉同乘飛機、前往通化、旋於即日晚四時許、即行返奉云、

航空路大擴張 京龍齊黑兩綫

新京至龍井村間定期航空路綫、由本月十日開始、延長距離二一三五公里、其航空次數、以每星期二、四、六等三日、由新京午前八時卅分開航、午前九時十分到吉林、至午前九時廿分到敦化、十時十五分十時二十五分發、十一時十分到龍井村、午後零時、由龍井村出發復航、零時五十分到敦化、一時發、二時到吉林、二時十分發、二時五十分抵新京、計全綫票價金四十八圓、銀五十一圓云、

又七月十日、齊齊哈爾黑河間之軍用定期航空路、亦行開始通航、每週爲二、四、六、等日由齊齊哈爾、拉哈、北安鎭、龍鎭、星期六日、由黑河延長綫路、全區間距離二一〇〇公里云、

實廳擬調劑 各縣物質

奉天實業廳、近查各縣物質非缺乏即過剩、茲爲設法調劑起見、特于昨通令各縣、將縣內缺乏之物質、及停滯過剩之物質、一律調查具報、以便設法調劑云、

積欠商欵二次 定期支付公債

滿洲國積欠委員會、對於諸外國商人第二次之支付方法、於廿四日之最終委員會決定之民國十八年以前之欠欵付公債十九年以後之欠欵、品旣交納者付現金、共三百五十萬元、公債定於下月十日前後交付、公債四百萬元、因財政部施行手續之關係上、亦決定於月中交付、以上公債、稱爲積欠公債、總額四百萬元、年利三分、二十年帶還、中央銀行承認公債之担、特爲商人予以特別之便宜云、

瀋海路令各站 添設防火器

瀋海鐵路局、現查各站防火器具不精、以致遇事棘手、而至蔓延、茲爲預防火災計、特于昨通令各站、對于防火器具須添設完備、並令各在站後掘挖大井一眼、以備遇事取水、而資預防云、

教育廳取消 貧校補助費

奉天教育廳、前按月發給貧兒學校補助費國幣四百元、現因限于大同二年度新預算、該預算無教育補助費、由七月份起、將該校補助費取消、已令該校知照云、

教育廳嚴禁 擅委敎局長

奉天教育廳、近查各縣教育局長、及縣督學一席、時有擅委情事、資格是否相符、不得而知、特於昨通令各縣公署、嗣後委任教育局長及縣督學、須將履歷呈廳、俟核准後、由廳加委、不得擅自委任、以重教育云、

西古城子地方 被共匪搶掠

【延吉】二十九日午前一時頃、延吉頭道溝西古城子、突來共匪五十餘名、在各村落大肆强搶、經上帽哥洞向長仁江方遁、計遭名、洪某受重傷、李興官失馬二匹、此外尚在調查損失中云

警廳飭拿地痞

【鐵嶺】警務廳飭令本縣馬警務局長、謂地痞勾結胡匪、任意搶掠、關係地方治安、嗣後可派長警、嚴爲查拿、按法治罪、以重地方云、

RADIO 廣播無線

奉天放送局(ZILY) 波長三三三米突

奉天廣播放送目錄 七月八日

奉天後四、〇〇 唱盤 錢行商業通信社

新京後四、三〇 演藝

新京後五、〇〇 時事解說

新京後五、三〇 新聞

新京後六、二〇 演藝 或講演

新京後七、三〇 氣象豫報

新京後八、〇〇 演藝

東邊勦匪進行中 各地方捷音頻至 淸源莊河均有激戰

日軍及奉天省警備隊已開始勦討、東邊地帶匪患、曾誌本報、此次勦匪工作、係由日滿兩國軍隊、聯合組成、陸空討伐隊、共分四路、深入東邊道一帶各縣、實行徹底討伐、現瀋海地區警備軍第一營、業於五日午後三時許、在淸源縣城東北二十里許之拐應溝地方、與匪幫欒德章、吳德爾、蘇子餘等五百餘匪徒、正在接觸中、幸被該地區騎兵連赶到、方始解圍、匪部業經潰逃、此項匪徒竟於大軍行將出動之期、敢行跳梁、實屬萬惡已極云、

又莊河警備隊飯塚〇隊、指揮該地警察隊、掃蕩附近一帶之匪賊中、五日午後五時頃、在青堆子北方木廠、與匪首對京戾所率二百名之匪團相遭遇激戰二時間後、匪受殲滅的大打擊、匪遺屍體二十餘具、並虜獲匪之軍器多數、飯塚部隊無損失云、

奉天設立金市機運

滿洲國內之採掘金礦、及砂金採集熱、近來愈見旺盛、極東將現出黃金時代、今後當局大事研究、調查滿洲之產金額、已示異常之膨脹、斯業之發達、即在目前、設置交易赤金之公議機關、爲金之市場集中、及價格之安定策上、鑒於以上實情、奉天地方之有志者、在滿洲經濟中心地之奉天、開設定期市場、買賣金條及金塊、最近復有奉天取引所經紀人職員會、先設立取引赤金研究委員會、關於滿洲產金塊之市場行市、任命研究委員十名、目下對於此事、正在調查研究中、現已有極順適之進步、於近日之將來、金塊需要機關之開設、或能實現、現在多額之滿洲金、並防對中國密輸出、以助成滿洲之產金事業、定有極大之貢獻、其將來之結果如何、在一般有識者、均有相當之重視云、

民政廳派員 調查吏治

奉天省署民政廳、現爲整頓各縣吏治、便於考核起見、將於六日、由該廳派委員三■分往各縣調查吏治、以資愼重云、

修江堤 定期投標

【安東】縣公署前次經市委會通過、補修江堤、防止水禍、關於補修江堤之工料、原定上月中旬、投標採購、乃臨時延期、未克投標、茲聞縣公署、以雨期迫近、四週之江堤、急待補修、妥定於七日上午十時在署內投標、採購全部工料、以便早日鳩工修築云、

財務局 滌除舊弊

【錦西】新任財務局長李永滋、自接任以來、重新整頓、擬將各鎭收捐分所、應領薪公如數照發、不能如前陋習、僅令收捐所、按月開具薪公領呈一文不發、歸局長中飽、似此辦法、所有收捐分所人員、如不舞弊、何以謀生、不啻敎猱升樹、再催徵人員、赴各區催征時、每大地加收二毛、作爲此費、此項秕政、亦令豁免、方不負地方人民之所期許、至一節舉錯不避艱怨、所聞如是俟觀將來、

修馬路 安設路灯

【鎭東】本縣警務局長陳鯽氏、現以匪患肅淸、地方治安恢復原狀、故鑒于馬路之修理以便交通、特督飭所屬警務第一分局、重行將縣市之馬路燈均已先後修理、安設完備、以此維持路政、便利交通、可謂我縣從來所未有云、

冠蓋往來

▲杉浦大連高等法院長六日午後十一時四十五分過奉赴京

▲日下關東廳內務局長六日午後十一時四十五分過奉赴京

▲宇佐美鐵路總局長六日午後十一時四十五分離奉赴京

▲伊澤鐵路總局次長仝上

批示

◎瀋陽縣公署(六日)

▲安繼武 呈白福恒等狼狽爲奸私動公欵由批曾經該管警署查屬子虛當經牌示免議碍難照准

▲王殿富等 呈關榮山等僞造藉端訛詐由批仰候該管警署併案查明具報再奪

▲白福恒 呈高東升挾嫌誣控請法辦由批據該管警署查屬子虛應准予免議當經牌示一體知照

▲卜永譽等 呈公舉胡成有接充村長由批查素孚衆望准予加委仰即知照

▲張寶藏 呈陳維祈設賭難堪請傳案由批仰候傳逕向地方檢查廳聲訴可也

▲高占庭 呈請票傳村長鄧守如等浮昌開銷由批該民如有不服仰逕向法廳聲訴可也

▲馬雙綿 呈升科大照領名並無冒替情形由批仰候令飭第五署查明繪圖具結呈復再奪

▲李樹斌 呈請發給糧照戶管地照由批仰候銷除舊賦再行發給地照戶管可也

▲李景普 呈請徹查眞僞以雪奇冤由批該民如有冤抑可向檢察廳聲訴可也

▲王殿九 呈案懸日久未明眞像請傳質證人以明眞相由批仰候傳案質証可也

▲陳景春 呈保証邸慶印宥罪民開釋候訊由批案逕地方檢察廳法辦保外一節碍難照准

蒼蠅

危害及其捕滅方法（續）（君仲）

實。設置焚化場。將拉圾焚燒。

印。城內有河者。可沿河建立拉圾塔。以便將各處拉圾箱內之一圾。收集於此。然後用船運赴城外（塔高約二三丈。臨河處闢一門。可令拉圾漏入拉圾船中）

（乙）關於畜舍中。

（一）凡馬廐。牛棚。猪欄等處。均應保持清潔。一切糞汚。每日清除一次。暫置於有蓋之桶。至少每星期搬除一次。不得高堆地上。如在鄉間。或空曠之處。可將牛馬糞平鋪於地上而曬乾之。亦可免生蠅蛆。

（二）如有蠅蛆發現時。應依照殺蛆法滅殺之。

（二）不潔物之消毒。不潔物以藥品處置之。可制止蠅類之產卵。及蛆之發生。但此法若大舉行之。於經費頗有關係。故稍困難。茲就最經濟最簡便之法一述之。

（一）噴洒沸水。此法簡易。家家可用。祗須將水煮沸。傾於糞穢上。蛆即立斃。惟稀糞蛆在表面。噴洒沸水。殺之極易。若爲乾糞。蛆匿其下。須先傾入冷水。使之肥出然後洒以沸水可也。

（二）石灰。石灰殺蛆。價廉而便於用。惟須用量充足。少則無效。尋常糞缸（中號）每缸每次約需石灰一斤。

（三）塵灰。當拉圾或馬糞發現蠅蛆時。可用乾塵灰蓋蔽堆上。使蛆氣絕而死。以草灰爲最佳。

（四）以硼砂粉末二磅。混和於一石六斗之不潔物。或以二磅硼砂。溶於二斗五升之水中。注於一石六斗之不潔物則其中之蛆。可悉被死滅。

（五）以青酸納Sodium Cya 一化水 百分。每星期洒一次。可用噴壺。或以掃帚等 蘸洒之。平均計算。每糞缸一千個每月約需 藥一百磅左右（青化納雖不 損糞溺肥田力。然係一種毒物。愼勿誤服爲要）

其他倘有用漂白粉或煤油者。然用費過鉅。殊不經濟。

四。廁所之整理。通常廁所之構造。由於完全不完全。對於傳染病之流行上頗有關係。經驗上。凡廁所構造不完全之地方。其幼兒之死亡率較高。我國廁所。與歐美各國十異。對於蒼蠅全屬開放的。實較有極大之危險。都會地方。雖有按照西洋式建築廁所者。但因設備上需要多量之經費。且習慣上均以糞作肥料。故難期一般之實行。但廁所之構造。總以防止蠅之出入。且殺滅其中發生之蛆。是爲最要。茲略言其整理法。

（甲）關於廁所者。

（一）多設衛生廁所其構造 以便於洗滌。並免生蠅蛆爲原則

（二）保持清潔。宜每日洗除一次。

（三）畜 池。須嚴密加蓋。五月三十一日以前。十一月十一日以後。每星期至少清除一次。六月一日以後。十月三十一日以前。每星期至少清除二次。

（四）私有廁所。應加以相當之取締。或命改進。

（五）挑糞應在清晨。糞船。糞担。糞車等 不得久留城內。

（乙）關於糞缸。糞池糞坑者。

（一）可取消者取消之。可合併者合併之。藉以減少蒼蠅之產卵。

（二）糞缸加蓋。以阻若蠅進入。並免穢氣外逸。

（三）北方廁所之各種糞坑。以死盆坑最易清除。其他土坑。磚坑。不易清除。以致宿糞殘留。而滋生蠅蛆。故宜改用瓦盆坑。

（四）貯糞窖。須口小底闊。並加覆蓋。使糞與空氣接觸之面積減少。蠅蛆不易發生。

野外晒糞。及道路上任意排便。臭氣薰蒸外觀上不唯可厭。而其於助長蠅之危害。極有關係。且對於寄生蟲病之傳播。亦甚有影響。故此等各事。更宜特別注意。

第十一章　結論

蒼蠅雖爲一種微小動物 然表面上擾亂吾人之秩序。使人之精神感覺不快。而實際上更可傳播種種之危險疾病。害及吾人之健康。故捕滅蒼蠅。實爲夏季 衛生上最要之事務。以上所論。不過僅述其概要欲期其實行。必須普遍宣傳。使一般人民洞曉 蒼蠅之危害。官民合作。方可收根本之效力。取法歐美之先例。而參以我國之習慣。則不難一鼓而殲滅之矣。

（完）

另外一頁

影海

好萊塢影星薪水之討論

杳蘇俄電影演員之薪金。約自每月二百盧布至五百盧布。故高下相差。並無天淵之別。其餘所謂明星者。大抵爲舞台上已經成名之人物。影界有時借用。似當待遇稍優。然此係例外而非常軌。故祇可另作別論也。惟美國好萊塢之薪水待遇。則有每星期萬餘元者。亦有每星期僅獲數元者。高下軒輊。霄壤雲泥之別。而爲臨時演員者。往往守株待兎。數月不得一事。欲知人間不平者。好萊塢實一縮影也。

且好萊塢明星之支給。漫無規則。但憑命運。有爲觀衆所一致擁護。聲名洋溢於全國者。其薪俸或反不及觀衆所不甚重視者之半。有無聲無臭而坐享高俸厚祿者。有一躍而騰于明星之列。但終年勞碌而終不得一償鄧石之頑者。因此明星與明星間。所生之排擠傾軋。尤非筆墨所能形容。即如英美兩國所共同崇敬之喬治亞立斯。每片攝成後。彼僅得六萬金（美金下同此）。而久已落低之約翰吉爾勃 反每片能獲二十五萬。電影老皇后曼麗特蘭漱之製作及其號召力。可云女星中首屈一指者。但其所入。不過每星期二千元。珍妮蓋諾。勞碌奮鬥。以至於此。每週亦不過四千元。比較諸曼麗特蘭漱。自己屬僥倖。然較諸希佛萊之每星期一萬元。康絲登裴納脫之七千五百元。則未免相形見絀矣。其他俸金之高者。今可約略言之如下。葛萊泰嘉寶。每成一片。獲酬四十萬金。約翰吉爾勃每片二十五萬金。安哈定每片二十萬金。倍賽爾姆斯每片十七萬五千金。露約卻特登訂合同二年。計總入爲六十七萬五千金。以上所述俱係近日之報告。距好萊塢之黃金時代。已歷月日。蓋在美國未有銀行風潮。好萊塢未有倒閉電影公司。加利福尼亞省有未遭地震之前。一般燦爛明星。每星期收入在一萬二千元至一萬五千元之間者。固比比皆是也。

此等明星薪水之高崇。大半亦由各公司之競爭所造成者。蓋一人成名。衆公司爭相羅致。各不相讓。而被羅致者。則往往高自位置。不肯屈就。以快身價之自動增高。此計固有售者。然亦有反其害者。有聲歌舞片之急先鋒亞爾喬生當『可歌可泣』小寶貝等片脫版時。聲價之高。可云全國無敵。各公司爭相延納。有允至每攝一片酬金五十萬元者。然亞爾喬生遷延不定。坐視歌劇界人才輩出。終至不得不降格而求。各公司復從而下井投石。遂成今日寂落之勢。盛衰炎涼之態蓋亦可畏矣。惟安當定現在之合同。尙屬彼最盛時代之所訂。故仍得享每片二十萬之高俸。然公司方面所入既不能補償。合定女士所受之奚落。蓋亦可想而知矣。

「法律哲學」（續）

（高柳賢三著）（雨竹譯）

巴斯哈歐芙噎恩　巴斯哈歐芙噎恩於一八六一六年公佈『母權論』。從來以上對此說很有利。生理學議論之外有許多是法律史的記錄。可見古代母系親族的重要。例証數多。例如他西他斯『德意志雜誌』中。載母權大於叔父父親權力是一例結婚場合新郎去其属家。隨新婦習慣。曾長結婚依曾長身分場合取得。妻的死亡失其地位這例亦是這社會存在的論據。其後父親是家長社會活動中心至此父親血族關係的中心。父系社會發生父權社會。從此可達發見順序是遊牧社會。母系社會。父系社會。

美恩　所謂發達階級段常。就各民族的妥當性不居末能論証，殊不知母系社會存在生起許多疑問。例永年研究亞里安族。印度人社會英國美恩最後反對巴斯哈歐。芙噎恩。辯論從來的父權說反之德意志好斯頤廣爲研究各未開民族。收集許多母系說成立主要證據。此點基各民族特種事情發達順序稍異得各民族父系社會原始形態他民族大多數民先立母系社會無論如何此問題要更充分研究此點如何的解决基於原始的法律秩序血統關係的基礎。即同一血統結合的基礎。相互扶助的基礎。血統的團結屢屢象徵宗教形式。即稱『因緣物崇拜』的象徵。通常取『動物』的形。表示同一種族的記號。同時崇拜日的物。

血族團體習慣的威力　如斯形態成立的集團叫『血族團體』『家族團體』。此集團內習慣的威力很大。構成集團各個人以祖先傳來家風習慣必有從信的義務。此等習慣是法律的道德的宗教的規範渾然一體。習慣依各個人習性及模倣動機。而形作如違反時觸祖先靈之怒依强力宗教信仰而保全之。

集團復讎兩形態　習慣是屬同一血族團體達人間强固的團結力。生出密接相互扶助。第一家族團體中一人爲其集團以外人加害場合。被害者全集團對屬加害者全集團實行復讎。即行集團反擊。第二加害行爲行於家族團體內部場合對加害者行極端排斥形式。即奪取加害者一切權力。視同獸類。何人殺害是不能推託的。這種排斥通常用宗教形式嚴格宣言。這苛酷是於後代『追放』之類。集團的復讎當時社會稱爲美德感到是應盡的義務，復讎方法是當時依數學的正確要服應犯罪行爲。『眼償眼。齒償齒。手償手。足償足』所謂反作法就是此思想的表現。

贖罪　然復讎盛行見若絕對流血。血族團體同倒。從間緩和傾向依『贖罪』法以代復讎。此方法當事者於長老間選仲裁人依自由判斷。或依所謂『贖罪率』。此點國家發生前軀重要事實。此時期血族團體斷念復讎。生出超血族團體的權力者贖罪行『任意的』『合意的』。此種慣行對共同敵對攻擊的防禦的戰爭必要越發結合數個集團的力。這就是『戰爭是和平之母』意味。軍事行動要協力訓練。一時必迫中止內爭。戰爭確保集團內和平與人類自然法律秩序機會。戰爭目的爲數個血族團體爲最强。最勇敢人指導者。其人任全軍指揮。其人之下是等集團必統一。

成立　超血族團體的權力（國家）的事的並且一時的性質。漸次於平時存續永久的權力。同時將軍是政治的君主裁判並行立法這變遷依諸種理由促成，第一必要維持內部和平。平對外部有力活動是不可能。權力者是爭調停。血族 團體分離 獎勵復代贖罪的方法。第二君主與臣民關係作心理的順應。即將軍周圍是僧侶階級。將軍權威有宗教上神秘性。其將軍勝利事實上博得很高尊嚴。其權力維持可能性更其後繼者所自認定。崇拜死者。死者靈魂復讎心理要因從全軍事的。曾長權威保持永續力。第三戰爭終後征服者確保服從。確保戰爭的獲物。且避將來發生危險。軍事組織，要必永續。第四集團統一的訓練堪稱征服他集團可能性。不主張統一集團是漸次由弱者而滅亡。爲他路衣昂式論理一要因。各個的血族團體廣汎的諸種原因。達于複雜團體形式。最早血統基礎是政治的『國體』。其處一定的人民與一定土地與習慣及君主的權力依法律形式秩序現出了『國家』此國家成立的過程是徐徐急劇經幾多的困難乃完成。永久間爭。血族團體與中間權力者間行鬪抗服從中央權力，最初中央團體完全主張自已的權力。到了相當程 度血族團體的 自治殘存。

國家內仲裁制度漸次發展

以上說血族團體時代有傘仲裁及贖罪代復讎傾向。國家成立助長國家傾向。國家力依仲裁制度永續組織。努力禁止國家相爭及對當事者私戰。最初國家產生出來强制裁判。當時裁判官經過仲裁者。其判決以當事者容認能奏實效。國家依此服從强制力。確保當時裁判的效力。間接方法存在各種形式。例如當 事者服從判 決並誓神明。此種宗教儀式對當時社會有很大力量。特別國家超血族團體獨佔裁判權權力。强制判決是常久歷史所產生。對今日國家介總私的復讎觀念及殘存自力救濟制度人皆知之。

對於現代國際法　以上的過程與國際法經過一樣。聯合個人血族團體　血族團體與國家聯合同社會生活的原理發現現代諸國家關係。然現代國際關係過程是極幼稚狀態。國際社會各國家優越組織沒有中央權力。各國家復讎時代的血族團體大概這樣。當時『復讎』是今日『戰爭』。對現代戰爭漸次緩和發達仲裁制度。調停制度仲裁最初是任意的。沒有强制的漸次表現一定範圍强制傾向。國家間鬥爭大部分依特種的超國家機關解決國家是與超血族團體發達組織取同樣過程。

法律與宗教的分化　國家成立漸次分離法律與宗教要因。原始時代　法律與宗教 性質不分。法律家階級與僧侶階級同一樣。法律與神法混同。法律規範是神的命令。違法行爲對神有罪。見出宗教的『罪惡』。原始訴訟手續或宗教儀式連鎖例如証據法神保護無罪的人。有罪人被罰强的觀念。看出原始社會探湯及其他所謂神裁制度的一例。法律與此等宗教的要因分離。純人類制度是社會生活的規範自律的發展永久歷史發展的結果。（未完）

皮黃劇（續）

（彥祥）

盛行之原因

（一）當局之提倡。

皮黃之興起。雖然是由社會環境所促的必然的趨勢。然而當時的當局不遺餘力地提倡。也未始不是推進這種運動的一種動力。不然 皮黃卽使能盛行一時。或未必能流傳得這樣久遠。

宮庭中畜養優伶。本是古來遺風。至清尤盛。日人辻聽花所著中國劇中有云。『世祖（順治）曾將尤西堂（名侗）所作之續離騷樂府。演諸內苑。爾時有名伶王紫稠者。年齒未老。姿色妖艶。名噪都中。與尤西堂。吳梅村。錢牧齋。龔芝麓諸文人相往來梅村之王郎最有名。康熙即位。帝極英邁。釐制度。典禮樂。更好劇曲。曾將洪昉思之長生殿。孔東塘之桃花扇兩傳奇。在宮禁排演。洪孔因之名震海內。帝又時蒞廣和樓觀劇。其頒賜之戲聯曰『日月燈。江海油。風雷鼓板。天地間一番戲場。堯舜旦。文武末。莽操丑淨。古今來許多脚色』尤爲著名。……迄於乾隆。其風發達。曲本陸續出世著名優伶亦相繼輩出。蓋乾隆歷年六十。海內統一。民慶昇平。帝乃銳意經營。文物燦然。文學音曲。竭力提倡。遂投鉅金於頤和園建築舞台。宏壯美麗』嘯亭雜錄上也曾說起乾隆提倡戲曲的事。『乾隆初，純皇帝以海宇昇平。命張文敏製諸院本進呈 以備樂部演習。凡各節令皆奏演。其時典故如屈子競渡。子安題閣諸事。無不譜入。謂之月令承應……其曲文皆敏親製。詞藻奇麗。』單是這樣演奏不够。還組織了昇平署。專掌戲曲一部。後來又名內府。雖然曾經一度遣散但不久又復舊觀了。不過當時所演奏的還是崑曲。等到四。徽班入京以後。宮庭間也一變嗜好而竭力地提倡皮黃。錢塘九鐘主人清宮詞云。『撥寒妙技奏昇平。南府新開散復成不是曲終悲作侶。似嫌淺澀變秦聲』。又幾庵宮詞云。『南府重開水調宮。掩籠按曲厭銅紅。宮庭歲月家山事。消盡銅琶鐵板中。』這都是記的當時南府的事情。

近人所作歌場趨舊錄中記載當時宮庭愛好劇曲之事。尤爲詳盡。如云。

『前清宮中貴人。於戲學無不淵博。每値宮中傳戲。菊部伶工。往往有唱未及半。內監忽高聲宣諭曰。『老爺子騎某劇某句誤矣。』則該伶立須重唱一過以免責罰……』

『孝欽后酷嗜歌劇。晚年尤盛。證諸西太后大嬖。雖頗令譚鑫培唱連營寨不吉祥戲。亦所勿顧。可以知之。后嘗編小梨園十敎坊。以內監知音律者任之。……

『淸德宗亦嗜歌曲。嘗賞識余玉琴。嘗令其唱十粒金丹。兒女英雄傳諸作……』

『德宗擅長打鼓。暇時輒命梨園場面手。聽其鼓技有時德宗手皮黃閽演時 當衆以將事令）場面牌名一支宗人。梨園中均嘆服之……。』

、可見內庭演劇。幾成常事。但是傳戲亦有定期。總是廢歷每月的初一和十五。輪班値差。差戲照例還有賞金。獻技的優伶。另外還有恩賞。賞。分。福壽。康。寧。四種。視技藝的優劣而定。據說皮黃大師程長庚。有一次在宮內演戲。咸豐看了大爲贊賞 說他有功于戲曲。特賞他六品頂戴。後來慈禧后因聆譚調。也賞過譚鑫培六品頂戴 楊小樓因得后歡得了四品頂戴。戲界中人。從前照例不許仕進。因爲得了帝寵。居然能得頂戴。足見當時提倡之力了。（未完）

滿洲國之獨立地位（續）

第八章　凡應用於歐洲諸原則必須應用於滿洲國

滿洲國之獨立。興中日之爭議事件。不務生任何關繫，假使一九三一年。九月十八日事變不造成一種時勢使滿洲民衆藉以脫離張學良之羈絆 則他日事機醞釀成熟。必促成一更嚴重革命之局。蓋此僅時間問題耳。今以沿歷數世紀之民族主義。爲民族自決權之基是可謂本土嫡派子孫。反抗異族統治之壓迫法令而獨立。

此民將抗辯調查團所發見謂其土地屬於中國之流寓者。夫滿洲人口。非俟科學方法調查以後。無從適當 分別其種族。現中國所稱大半皆屬漢族統系一節。縱有可根據之統計文件。亦不能認爲確準。因近四十三年來。中國僑民進口及永久移住於滿洲者。實不過七百萬人。其餘二千一百萬人將何所屬乎。滿洲國政府特聲明此類人民。皆爲當地固有之土著。而爲眞正之主人翁也。在一九一一年之前。八旗在滿洲。長保有完全領土權。及統治權。載有其在。可備考核，且漢族之入滿。皆嚴令携帶護照。幷須遵奉所有法例及條規。此項意義與各國之歸化法律初無區別。

滿洲領土。究應屬漢或屬滿之問題，在中國方面，實毋庸動干戈致惆悵、甚且誓死亦爭。至謂即剩西馬片甲。亦不肯退讓其統治權。殊不知此類爭議。實與他種之政治意見衝突。絕無差異。現在世界各處。關於此類事件。皆以和平方法解決之。此問題直可付諸民衆投票法以表決之。雖表示民意之機關。現尙無存。而聯盟所受之電文書件。其大致情態。實表示一至誠求獨立之願望。堅決充滿於全國而不容忽視者也。

滿洲國民族。不能任人委付於一有名無實之中央政府。將來中國果能統一、共隱於一强有力中央政府之下。具有能力"以行使其職權及法令於全國之時。則滿洲國民族。或可考慮一種相當提議。以聯附於中國自主聯邦政體。但未屆斯時。則滿洲國民族。決心以自定之方策。解決其切已之問題。而自信後此數年。不特中國本部之安全即其自身之存在。皆全賴乎此無觀射之獨立。且深覺還在中國本部。未成立一强有力中央政府之先。當有事故發生。可以結束後世紀遠東歷史之局。故滿洲政府。幷未肹覦於未來之禍福。第欲乘此時機未失之頃。力謀自保耳。

夫旣採取此百折不撓之步驟。滿洲國政府自覺其能力。可以永負其獨立自主之大任。而同時並使中國本部。確知其所需要。俾自身之發展及進化 以造成一獨立自主之國家者即掃淸一切外來之侵略。假使南京當局者。不努力於建設一强有力中央政府。而欲阻害滿洲國之 獨立進展事業。耀兵黷武。强求抑制滿洲民意。則和平之前途殊不能樂觀。縱令南京之師。或可冀偶然倖勝。得以再蹂躪此三千萬民衆。然不幸而敗。亦爲可能之事。滿洲國或高唱凱歌。正未可知也。由是觀之。果能化干戈爲玉帛。首先承認滿洲國人民自決之主權。靜俟中國建立一相當政府時。然後再提議其意否 加入中國自治聯邦政府。豈非策之較善者乎。

調查團報告書。其矛盾不合之處。姑置勿論。但其對於中國本部現下一時局之內情。曾明確認識。并曾鄭重申明之。在報告書最後結論第十節。以國際合作。促進中國之新建設。即其考察所得之精粹。總而言之。非俟中國本部建立一强有力中央政府之後。實無術可使其他事項發生效力。惟是該國已認明欲求此 强有力中央政府之成立祗有建設適用交通機關。而後職權得以使行而無障礙。失費盡無限光陰金錢及勞力。以診察中國之病源。而所定之脉案乃絕無差異。李頓報告書。與斯託勞因治外法權之報告。甘爲拉委員會之報告書。其論衡之點。皆同一意義。蓋悉建議。中國需要一强有力中央政府。（未完）

夢幻

（矢名）

在幽靜的夜中。
晚風送來甘美的歌聲。
一縷縷紫藤的花香。
夜露般在林中流蕩。
我不安的心靈。
如睡在自然母親的懷中一樣。

○　○　○

宛如薄幕的微光。
迷離的罩在海波上。
我和愛帶坐在生滿了野花的山房。
擁抱着靜聽海波的聲浪。

○　○　○

忽兒夜鐘一鳴。
惡醒了我的幽夢。
我仍孤寂的坐在。
花影沉沉的小徑。

密爾頓畧傳

（諾庭譯述）

密爾頓一生清清楚楚的可以分爲三個時期。第一期截止於一六三九年。時詩人歸自意大利。第二時期 截止於一六六零年之復辟。時詩人卸除政治的束縛。重復 努力於寫作。使世界認識此偉大之詩人。第一時期直 至一六七四年詩人之死。請將此三時期的主要事件概括述之。

約翰密爾頓生於一六零八年十二月九日在倫敦。據他自述。是世 家子（Ex Genere honesto）密爾頓之祖。自伊利沙白朝即卜居於牛津縣。詩人之父曾於牛津某中學肄業或曾充此處某大學樂 隊教練所之領班。入英國國教。因此被寵信公敎之父斷絕關係。他移居於倫敦。執代 筆人之業 。代筆人者。兼律師與繕寫人之委託。他娶于一六零零年左右。生六子。有數子均早折。詩人其第三子也。

詩人之父顯然的是頗有教育的人。尤其是精通音樂。且善製譜。其所製歌譜曾與當時音樂大家如畢爾 德如吉本士等作品並列。其價值有如此者。故詩人有愛好 音樂之天性。在他的詩中流露。數見不鮮。其父似亦辨認 出詩人將來有偉大的前程。故竭其全力使受正當之教育。『給我的父親』一詩即可見父子間之摯愛逾異常人。

密爾頓約于一六二零年入聖保羅中學。除普通 學校生活之外。有兩種勢力特別影響到他。校長是一 良好的英文學者。著有文法一書。內多擷取英詩之精華。斯賓塞之詩所選尤多。密爾頓早年對于英詩之嘗試。此人 不可謂不有啓迪獎誘之功。聖保羅中學之創始人珂雷。 又分指定某某早年基督教作品爲學校必修科目之一。此種 影響可於密爾頓詩中見之。有時詩人選宗教爲題材。 蓋亦 源此。密爾頓肄業聖保羅時。家中尙有塾師湯姆楊氏。乃蘇格蘭人。後成爲著名之清教教士—詩人對於清 教之同情無疑的皆由此人之感召。密爾頓生於書香世家。 在文化的氛圍中。所受薰陶之功至鉅。許多人在未進大學之前。 便不懂『文化』有什麼特殊的可愛的意義。而密爾頓 自始即以家庭生活爲最有意義。不但給以淵博之興味與修養。且積極鼓勵他致力於文學與學問。於一六二五年。離聖 保羅。現在英文詩中僅『美麗嬰兒之死』一詩是其在校 時所作。但據說他此時所作詩篇。英文與拉丁 却不在少數 非早年訓練最關重要。『失樂園』內容之繁複。 贍博無比。 其所以有如此淵博之智識者。 皆於此時奠其基礎（未完）

伊斯蘭（續）

（穆子周）（回敎）

穆聖在遷都十一年三月十二日的午時。與世長辭了！統計他自四十歲爲聖後地滿克欽忍住了十三年。遷都後。在默地那住了十一年。共合二十三年再加上他爲聖爾的四十歲。恰恰是六十三歲零三日。而伊斯蘭的無上大法典的古蘭經。也就在此二十三年中一節一節的降下來的。

由于上面簡略的幾節事績講來。固不能彰聖德于萬一。至聖平民化的生活。和庶人等。道德。豪俠。寬恕。倫德。的社交部是很高超的。他的人生態度。是積極的。樂觀的。而非消極的。悲觀的。所以他受主命提興伊斯蘭。勸人丟去迷信而進入理性。驅逐鬥爭而彼此互助。雖然有一般愚人極很反對。甚至生命危險。但他總是堅持不變的。抱着積極的工作。樂觀的態度。絲毫不易。厥後到底使人類入進理性之門。和平之路。像這種精神値得可做我們後生的標準的。

看他的生活。完全是在社會中行動的。絕沒超凡脫世的那種女妙生活。所以他是很合人類是不離社會的『社會中有個人。個人中有社會』的新社會學家的說學。反之倘如離開社會則不能算稱『人』。這一特點就與他敎敎旨不同了。如中國的『黃老之術』是絕對人類不易辦到的。所以伊斯蘭整部份的道理。全在『改良 社會演 進世界』的道理。絕對沒有柏拉圖她『理想國』和歐穆的『烏托邦』的設想。亦不是那『人批爾左賴更以右賴就之』的空中樓閣。所以胆大的說一句『伊斯蘭是實際的敎』

古蘭經要略

信仰經典是爲穆民的基本條件，所以穆氏在信仰經典。以外。還要切實的明瞭經典。經典可分爲兩種。

（一）降給穆聖以前的一切聖人的經典

瀋水醫壇

來稿無句點或逾二百字不錄

讀者問病

大主筆先生。鑒。敬啓者。鄙讀貴報之瀋水醫壇。問無不答。深爲羡慕。敝人久罹未痊的疾病。故來一問。望新披露敝人現年二十四歲。在二十歲之前。屢患目疾。現在却無此患。而日則視近不能視遠。每逢陰雨尤重數步之外。不變人之眉目。憂及萬分。伏祈諸醫士。賜一良方。感德無涯矣。肅此即頌

支安　敝人于靜波拜於奉天

○　○　○

大主筆偉鑒。敬啓者緣敝賤內。自二十二歲時。患左腿疼痛之症。然時愈時犯。未加注意。不料至二十三歲 。胸部亦隨之疼痛。藉而兩腿月加沉重、行路困苦。因而。就醫服藥、然而每服藥後。輒必頭疼目眩 如此逾一年後。疼痛愈烈。夜不得寐。後又經醫服藥然不無見効。返而加重，全身不能動轉。兩腿不得伸縮。及服十餘次。上身及腰部皆不得動轉。自後乃臥床不起。日加沉重。諸醫棘手。至今已滿十年不能動轉，甚至翻身皆賴人扶之。兩手稍能動移，亦不舒暢惟經脈如常。今致乞 大主筆勿以文字粗陋見棄。俯賜披露並希。海內國手。示一良方。倘因以獲愈。則敝全家。感大德無涯矣。

敬頌　大主筆先生。

撰安　敝人季鴻春拜問

答吳手辰君

（田宣三）

手辰先生鑒。報載令正所患經行赶後等症閱悉，攷內經云『女子二七而天癸至。任脈通。太衝脈盛。月事以時下。陰陽合故有子』。今貴令正。既月事不能以時下。赶後而行。三年有餘。係胞室有寒。血瘀行遲也。每至則腰腿疼痛。全身不快。乃血瘀阻氣。榮衛不暢也至已成婚四年。未能生育。即上言胞寒血◎。精蟲無以榮養故雖媾精亦不能孕育。治宜煖寒而行血…。則此症自除。茲擬用少腹逐瘀湯方加減。新鮮試服。方用五靈脂二錢。炒元胡三錢。茴香二錢。炮姜二錢西當歸四錢。川芎二錢。官桂二錢。赤芍藥錢半。甘草二錢水煎早晚服之。

答於法庫裕仁醫舘

答侯俊民君

（朱書閣）

俊民君鑒。令正之恙。得于產后。七日女亡。遂即病作。形勢少腹內如碗大積塊一具。並小便時流帶濁色黃。鄙審厥該症。產后陰陽俱傷。加以女孩亡去。再兼憂思傷脾。脾虛無寒千注，脾司運化。憂鬱爭結。不得疏行。積聚爲塊。可服化痞。氣煖陰理脾之品，可得效果。方用當歸五錢生芍三錢柴胡半錢乳沒四錢木香二錢台烏三錢文朮三錢三稜三錢桃紅三錢靈脂三錢川練三錢青核三錢元胡三錢赤芍四錢紫桂二錢姜棗引水煎服之此請

大主筆先生賜登是幸

答于奉天商埠地大吉來

◈投稿須知◈

（一）凡來函稿須加句點
（二）稿紙須在一面書寫
（三）取錄與否槪不寄還
（四）不予酬資亦不附報

世界珍聞及其他

影都 不得其門而入者 每年二萬人

茲據美國派拉蒙影片公司人員股主任但丁君報告、每年約有二萬人、離棄鄉井到好萊塢去找事情做、但是經過一度失望之後、即仍回到本鄉去了、他們懷了極大的奢望而來、却失望歎息而去、現在失業增加、許多失業的人、都典質衣物、長途漫漫的來到好萊塢、但是那裏已經有了一萬七千位臨時演員、每月得不到一兩天的工作、正在叫苦連天之中、因此這般失業人們、失却所有的一切、長途漫漫、地再往別地方試機會去了、可見黃金之國、亦不是樂土也、

燕京安樂狀況 摩登男女習游泳 哀絲豪竹似昔時

北平訊、出園、常在晚九點十點鐘、此云、五月游泳池乃北平夜生活之一焉、爲多事之 靑樓賣笑、走馬章台、亦爲一月、今北平夜生活之一、北平自國都歲之五月遷去、一班時髦佾人、率多另已於風聲覓樂園、視北平爲畏途、蓋靡鶴唳中過悠然閒、或者此後半年、亦可平安度過歟?此平津一般人之心理也、北平現在戒嚴時間、早經縮短、夜深一時、街頭始發現憲兵盤查、是時夜場電影、因早於十一時前後散場、夜戲亦可趕前十二時鳴金收軍、尋花問柳者、亦多倦遊歸來、故此戒嚴、雖有若無、無害於娛樂也、因是北平的夜生活、或亦讀者所樂聞乎、

記者首欲報告者、即係北平中南海游泳池、現早正式開幕、公開售票游泳、游泳爲中西常見運動之一、第此種運動、在中國江南數省熟習者甚多、以地近江河、人受習慣之薰陶、較爲擅長、北方則陸多水少、不如南方之較普遍也、故此游泳池在北平公開售票、尙爲首創、於是頗能聳動一時、經營其事者、聞爲某電影院經理楊氏、伊爲人善於創始摩登事業者、設備舉凡沐浴室、檢察室、食堂、無不應有盡有、一班摩登男女、皆大歡喜、由早至晚悠之游之、放蕩乎中流、與盡

係冷落之故都、早有八百羅漢式之譏郎、以及總長階級之人物、徵歌買笑、點綴花叢、所謂蘇空頭、若長此支持、殊屬『弗是生意經』不得不重返故鄉、另爲他計、故北平現有之娼寮、除三等下處二等茶室、爲中下階級揮金所在、尙可稍能維持、其南方姑蘇小班、爲數不過十三家、姑娘不過七八十名、且半係蹩脚貨、入夜淒凉蕭索、直不忍目覩、此等可憐蟲、雖近日北平韓家潭柏順胡同、時有三五濁事點綴其間、然較諸昔日、仍不啻天壤、最近少數灰衣同志、每亂串娼寮 爲揩油之擧、娼寮中人、因不敢以『賣』字招待、而香烟淸茶之供俸、不可少焉、鴇兒不甘損失、乃大叫苦、

跳舞事業、在北平以前歲爲鼎盛時期、舞風之普遍、傳播一時、嗣以國難關係、平津皆宣稱禁止、天津繁榮、多在租界 因非中國法令可制正、而北平於保衛界內外國人、或假外人名義而設立者、亦抗令不遵、自樂其樂、華盛頓飯店爲外國兵設立、無異一外兵消遣機關、固無論矣!其他正昌三星等處、中外人士雜處、尤以東長安街北平高爾夫球場樓上跳舞場、其金迷紙粹、繁華之景象、初不較未頒禁令前之交通中國等處遜色、且其優點在不受戒嚴之限制、照常於夜深之四時散場、讀者聞記此言或有不相信者、但請一度光臨瞻仰舞客之丰采、或至其門外、一觀停放各汽車上之號嗎、自可瞭然云、

飯館添設女招待、在北平已有三年餘歷史、添設後之成績、言人人殊、毀譽參半、惟最近有飯館新發明一種兜攬生意之手段、言之至足浩嘆、亦可見小資本家用心之可誅、其法係由飯館投稿小報、專門製造本飯館女招待之軼事、分條刊登文藝欄、以聳動聽聞、而廣招徠此法記者初聞、尙不置信、一日赴某小報串門、適該報文藝主編發稿、於是始信以爲實、而平市少數低級趣味之小報、兩相利用、一半亦以此吸引讀者、女子職業前途、頗可一哭、讀者如不相信、則請隨報一讀或於夜闌人靜街頭不難得見女招待之芳踪、粉內黛綠、綢緞輝煌、高坐於嶄新包車、脚鈴叮鈴噹啷、招搖過市、人相告曰『此某某飯館某某樓之女招待也』、一回家乎?噫、

日本無名發明家 無聲飛行機將研究成功

東京訊、研究無聲飛行機、各國雖皆競爭的研究但據日本無名之一發名家談、出異的發明、將已完成、斷堪注目、發明者爲鳩原梅次君、該君研究音源已費六年之久、陸軍航空本部、期待該君之研究完成云、

德京兒童旅社 專供兒童住

柏林訊、此間新設兒童旅社一所、於今開幕、專供今獨遊京城之兒童居住、內有客四歲至十五歲兒童三十人之房間、凡兒童過京者概由旅社職員迎送、

汽車大王資財 減少六千八百餘萬美金

波士墩電云、據麻州稅務委員會報稱、一九三二年福特汽車公司之現金資產共爲美金三〇三、六五〇、〇〇〇元、一九三一年則有三七二、四八三、〇〇〇元、故已減少六八、八三三、〇〇〇元、盈虧賬中計爲五八〇、四四〇、〇〇〇元、較之一九三一年之六五五、三〇二、〇〇〇元、已減少七四、八六二、〇〇〇元、資本金爲一七、二六四、〇〇〇元云、

車夫得鉅金 身入囹圄

滬訊、泰州人時常旺、年三十四歲、家居小南門外小石橋街二五衖第十六號門牌內、拉車度日、本月二十六日晚十一時、租得人力車一輛、在英租界四馬路石路接得雇主一人、拉至法租界馬浪路西門路口後該人給以車資小洋兩角、即忽忽而去、旋發現該人有女用跳舞皮夾一只、遺失於車廂內、當即帶回家中、與車寓主丁强建將該皮夾啓視之下、突見內中藏有鈔洋二百零一元、兩人得此意外橫財、頓刻眉開眼笑、喜不自勝、乃圖將該欵吞沒、惟事機不密、喜信外傳、爲附近一班流氓聞悉、遂紛紛前往索詐、乃時等概行拒絕、該流氓等懷恨在心、即於前晚十時許密報該管一區三所、由金所長撥派警長劉茂林、孫壽山等馳往、起出此欵、惟已爲時等用去五元、當將丁時兩人一併拘住、帶回所中、預審一過、當飭備文解局訊究、

滑稽影星 大胖小 在美國病死 享年四十六

紐約電、素以『大胖小』著名之美國電影滑稽明星羅西阿巴庫氏、今日在此間以心臟病逝世、享年四十六歲、阿巴庫氏、脫離影壇生活已有數年之久、彼爲最早之影從業者、後因數次受訴案失去觀衆之歡迎、在其逝世前、曾擬返好萊塢拍攝兩套有聲滑稽片云、

文學家 爲女星揑脚

中國著名文學家傅彥長、湖南人、僑寓上海多年、滿口上海土白、爲人極愛淸潔、最講究衛生、彼除詩人邵洵美家外向不在別的友人家吃飯、蓋鄙詩人對於飲食極其注意與考究也、常傅留學美國時、有二趣事某日、傅囊空如洗、一籌莫展、而腹又饑甚、于彳市中、無意間於人行道上忽見一售花生米之機器、置於一店舖旁、正徘徊不忍去、突來一新自國內來之留學生、見此機、怪而不懂、傅乃急趨前爲之解釋曰、『君投錢三枚入、即有花生米一包流出矣』、並勸其投錢、該留學生允之、投以錢、果有一包花生米出、於是此留學生即去、傅喜極乃飽啖花生米一頓、又一次、傅至好萊塢尋女明星史瑣生、談話間、史詢傅曰『君爲中國人、聞中國人頗善揑脚、不知君擅此否?』傅速答曰『能!能!』而史竟立即脫去其絲襪、請爲之一揑、於是傅遂不得不充一次揑脚師矣、事畢、傅曰『君足誠美、然余足亦頗能與君相比美也』、史不信、傅亦脫去其襪、果白皙異常、史乃讚不絕口、云『中國男子之足實可作美足之典型、』

嶺南長髮黨 設神館愚民

廣州通訊、惠屬海豐縣 第二四六等區、時有長髮黨人潛匿、召集黨徒施符念咒 爲祀事、到處散佈邪說、煽惑一般無知鄉民、從事蓄髮、並組織團體、意存搗亂社會、該屬鄉民頭腦簡單、兼之迷信心重、故近滋蔓日衆、到處設立神館、現鄰第二區公所 以彼黨聚日多、若不先事預防、誠恐將來不無破壞社會安全之虞、茲爲防患未然計、特於本月十二日、呈准該縣政府先行佈告嚴禁、限十五日由各該地人民、如有蓄留長髮者、須一律剪剃、如敢故違、從嚴懲辦、並將組設立之神館一概解散查封云、

女職員 法國調查紀

世界人士、對於法國婦女、常以妖冶淫蕩、浪漫目之、實則法國大部份婦女、均辛勤從事於職業活動、孜孜矻矻、不亞於男子、

歐戰時、法國男子戰死疆場者頗衆、國內男子大形減少、迄今仍未能完全恢復、全國各工商機關中、均需要女子服務故各機關中均有女職員插足其間、人數之衆多、往往超過男職員、一機關內除貴重事繁之職、必需男子擔任者之外、其餘大半由女子任之、常有一公司內、除經協理兩人爲男子外、其餘均係女子者、

法國婦女職業之發達、已有數十年之歷史、男子對彼等均已有深切之瞭解、同時女職員服務亦殊勤懇、鮮有誤事之處、故得到方面滿意、絕無所謂花瓶之稱呼、或其他輕視侮辱之行爲、

巴黎馬德琳街之影馬利單大百貨商店、爲巴黎全城最大之百貨商舖、此店之成功、全出於主婦考耐克之力、彼幼時曾供職於一家百貨公司、繼而彼感覺寄人籬下、終難望發展、即毅然脫離該公司、與其夫共同經營該商店、所有店內大小事務、均由其一人任之、旦夕矻矻、竭力奮鬥、起初規模極爲狹小、不久營業大增、範圍日廣、今彼倆已成爲巴黎最大之財王、此爲法國最有奮鬥精神之女職員、常爲其他女職員所樂道、

年來世界經濟衰落、失業者比比皆是、法國之工商業亦大受影響、失業日益增多、惟女職員在有職時、均節儉非凡、蓄所得者頗多、故失業後尙儲堪維持生活、不若一般男職員平時均濫用金錢、毫無積蓄、一旦打破飯碗、立即彷徨無所至矣、

日美外交史上一頁珍畫 ◇—新見豐前守首次訪美情形

東京電云、駐美國洛杉磯日本佐藤總領事、於月之四日、向外務省郵到畫有萬延元年日本訪美第一回使節、新見豐前守到紐約光景之珍奇揷畫新聞一頁、此項新聞乃美人由歐德氏寄贈與住洛杉磯之親日家鄂爾他哈氏者、於西曆一八六〇年五月及七月紐約市發刊之揷畫、新聞、新豐前守堂堂的訪問紐約市長及參觀大跳舞場、並彷彿表示驚異西洋先覺之文物等光景、詳給無遺、日本外務省以爲日美外交史上貴重史料、近將由帝室博物館寄附帝大圖書館、仿爲珍重保存、擬將附記之美文說明詳細譯出、而行公開頒示云、

五百年前女屍古墓 係劉伯溫家族

上海九畝地明代顯宦劉姓墳墓一所、共有墓地十八畝許、墓前翁仲外、尙有石馬等物、該墓由畫錦牌樓邑人劉石溪承辦執管、遜淸時該墓地陸續出售、至現今祗剩墳墓一畝八分餘、惟墓前兩翁仲仍在、較爲時則已移毫半身、入於泥土、據談該墳來歷者云、遜淸該墓地劃賣時、有居住兩翔之劉姓出而阻止、向劉石溪交涉、謂此墓係其祖墓、尙有一墓、在龍華向託看墳之阿毛代爲完糧、並提出家譜爲證、但管業單串均在劉石溪處、後經調停彼此劉姓同爲祖先、作爲共有近因居住兩翔之劉姓、因營業失敗、商允劉石溪家、將該墓出賣於某公司、前昨兩日、由劉姓督同小工發掘檢骨之際、詎料該墓建築堅固不易破毀、該墓一槨一穴、共有二十餘穴、主昭穆之雙穴尙未發掘、其餘大都掘動、石廊之外、上蓋獨塊石板、坑內棺木十九不爛、形似梓樹棺木、昨日午前掘發一女棺、不料坑內有黑色之水且有金魚、尙游弋、即由劉姓督工者盛於面盆移去、嗣將女棺開啓、則棺內女屍絕未腐爛、面目如生、左手指上有三戒指、右手握十二生肖、赤孫鳳冠霞佩、見風亦不化灰、督工之劉姓、因見全不腐爛、今骨殖未能盛殮、故即往附近購得黑色棺木一具、重行殮入該墓墓碑祗有主穴前一塊、字跡模糊、其尙可見者爲『勅建』與『榮慶』明成化二十三年、道光二年等字半截尙在泥土中、不易窺全豹、據附近老者云、謂係明代劉伯溫家族、姑誌之、

三言兩語

老年人愛情的代價、比少年人大得多、因少年可以赤手空拳得女人之愛、而老年須使用大量黃金方得女人之愛、

○ ○ ○

最易入目的莫過於情書、最易入耳的莫過於情話、

富味 (生) 粉筆

請用鮮美的「富味」(繼續贈獎)

請用優良的「粉筆」

富味本舖 裕泰公司 大連市同仁街卅六番 電話長四三八四

小兒疳藥

本疳藥爲本堂李醫師所配製實驗多年始得相當功效繼經官府化驗認爲有效准予專售 主治如下 小兒稟賦不足氣血衰弱 毛髮脫落午後潮熱肚大堅硬靑筋暴露面色靑黃 肌肉消瘦手足發燒困倦喜睡乳食不思喜食泥土 頭大頸細吐瀉乾嘔口乾渴煩頭身乾熱消化不良 大便稠黏下痢膿血腸胃積滯少腹窘痛搖頭揉目 耳流膿血自汗盜汗躁煩驚悸咬牙弄舌口舌生瘡 齒齦出血鼻爛赤瘡口唇腐爛腮爛唇蝕牙齒脫落 腸胃有虫肛門濕瘡 吐虫瀉虫皮枯甲錯 速服本疳藥確有實效雖 用本堂疳藥無不收奇效輕立則三五袋重則一二打服 他藥所不能治者 保險去根 一定價大洋每袋四角半打二元一打三元六角外埠郵加費一 角空函不覆 滿自動電話三三五一號 總行奉天大西邊門外路北鴻育堂蔘茸藥店啓

大贈送一萬貼買一貼送一貼

婦女菩薩膏

婦女菩薩膏係廣東老積德堂大醫師趙西山氏三世秘傳專治經血不調行經腹痛心忙心跳頭迷頭暈腹有積塊腰腿疼痛久不生育常患小產子宮寒冷赤白帶下乾血癆病產後受風諸病凡服各藥無效者速貼此膏一貼即愈調經化病消積生男育女立奏奇功百發百中

▲說明書函索即寄

贈送辦法 茲爲普濟婦女患者起見凡購一萬貼爲限

價目 單料每貼二元 特製每貼四元

金城大藥房 奉天鼓樓西

中華大藥房 新京西四馬路

瑞有氏藥房 哈爾濱道外頭道街 「滿洲國經理處」

瘰癧膏

粵東康氏、秉祖傳之靈方、乃創製康氏瘰癧膏、專治遠年近日男女各種瘰癧、鼠瘡患輕日少者貼之即愈、結核纏大者、貼之即消、已破潰爛者、貼之生肌長肉、此膏已五十餘年、實有百發百中之效、萬應萬靈之功、如欲求除根、永不發生者、須外貼瘰癧膏內服康氏瘰癧丸則可消斷根、毫無痛苦、患者請試用便知奇效 主治說明函索即寄、每貼二元單料每貼一元 郵費在內 欵先匯

長髮生毛 富美納音

●拔毛瘡 ●把頂禿●禿眉毛●生毛薄少●不良男女●應生毛之處不生者●其他毛不足不善之人請速擦 是幸

富美納音定價日金五十錢、九十錢、一圓六拾錢、三圓、五圓五十錢、郵費日本內地十二錢、全國到處藥店皆有萬一品罄之時將欵滙左記地址函購亦可

發賣元 東京市芝區田村町十八番 東京藥院 電話芝一八七四番 振替東京六〇一〇〇番 大阪市南區二十字病院前 電話南五〇八一 振替大阪五一四八六番 東京藥院

假冒品多 購時務請要指名富美納音方可無舛

◎【奉送說明書】詳細說明書函索即寄

生毛博士藥

凡子宮卵巢有故障與不能受孕同理毛髮榮養之毛根血管如有故障應生毛髮多不發育此謂毛母不旺症素稱吾國皮膚科之泰斗田中醫學博士早於此點着眼多年苦心研究之結果始克成功現今生毛藥頗博好評名曰富美納音 原來毛母係由血液榮養內面吸收一方外部皮膚面之生毛部即毛幹恰如海綿之吸水常吸收外來之物質富美納音含有貴重榮養不絕此作用能達內部榮養與殺菌作用與奮作用與榮養作用奇妙生毛防脫毛或有人爲謂必以內服藥可能生毛不良凡病至極度榮養陷不能生時非服內服藥或髮之說實際之效果恐非合理也

更易金州分館經理

啓者本報金州分館經理張繼發君業經辭職遺缺本社另委周傑民君爲金州分館經理此後各界對於閱報及刊登廣告等事宜希向周君接洽爲荷

盛京時報營業部啓

敬啓者 聘到名醫

趙麟甫 張曜五 葉季紅 李炳暘

本堂爲救濟市民健康起見特聘名醫富有經驗遂日應診午前門診午後出診醫士幼讀詩書壯業岐黃於中國醫學校問世以來活人無算對於男女各科尤擅長 ... 奉天大西邊門外路北 滿自動電話三三五一

鴻育堂蔘茸藥店啓

名醫由津返奉 照常

祖榮顯先生 熟讀岐黃醫儒精良在奉懸壺有年前往天津診療多年 計因友人介紹 應診車馬盈門治愈重症指不勝 婦女危症 刻已告痊承謝同奉榮德堂應 敬號特爲聘請住堂 應診 望各界患者諸君恐未週知故藉報鄭重聲明

醫師 楊陟明先生 儒醫深淵擅理男子虛弱小兒瘢疹婦人血症一經診治無不着手成春

診寓 鐵警洲先生 世醫眞傳專門男子嬰兒時疫霍亂婦人一科尤特擅長久爲各界深許

奉天小西關同和堂 本堂主人謹啓 電話四〇六六

廣生慶藥店開幕廣告

醫者强國之要務藥乃治病之機樞藥材眞實醫法精良用藥得當民生同登壽域本店有鑒於此故不惜巨資採辦南北地道藥材遵古炮製飲片膏丹丸散虎鹿仙膠參茸燕銀耳鮮露猴棗麝香一概俱全聘有名醫師均由省聘并各省名藥遵古珍重一律按照價減折七扣批發零售七月一日開幕 ... 諸君惠臨試一試方知敝號言之不謬

醫師 牛韻昇 世醫眞傳兒科針灸特長 劉衡忱 內外兩科擅長時疫霍亂等症

王體蘭 世醫善理男婦雜症小兒痘疹 郭獻廷 經驗宏富男婦科

奉天大西邊門外 廣生慶藥店主人謹啓

特別贈送

本藥在東省發行一週紀念特提五千盒、作爲贈送東省人士之用以昭效力、而便推廣、照以上定價、在代售處、凡購買龜齡機一盒者、即贈一盒、凡購買龜齡機半打者即贈送半打、多者不贈、

龜齡機 每盒一圓 每打十五圓 角 總經理上海德生洋行

性病特效劑

人生最苦惱者莫如性病性病、在男子則殖爲生殖器發育不完、及生殖機能減退(陰萎早洩)性感缺乏、精液減少遺精等病、患此病者、輕者受終身痛苦、夫婦間愛情缺乏、重者斷了絕嗣、慘痛莫名、世界新藥「龜齡機」是專治男女生殖器病的奇葯是男女愛情中寶、缺少兒女的仙丹返老還童的寶筏、其配製原料純用青春動物腺類、配以高貴葯料所製成、故効力絕大萬試萬靈、

主治 男子生殖器病、腎虛早洩、陽萎遺精及發育不完全、性感缺乏、貧血、作事倦怠、消化不良視力減退等、及女子精脈不調、子宮寒冷、腹痛、赤白帶下、半産及卵巢發育不良難以受孕等尤爲特効、

○龜齡機養身固精之奇效

(龜齡機)具有極大滋補力、其一盒之効力、遠勝中國蔘茸一斤故凡吸鴉片者、老幼衰弱者、青年腎虧者、均宜速服(龜齡機)又患早洩病、則男女間快味缺乏之此藥任滋補益陽、固玉關之力、患者速服、無不立愈、

金城大藥房 瀋陽鼓樓西 西藥總批發店

外埠函購欵先滙寄費在內即寄上不悞郵票代洋十足通用

代贈處 營口中西藥房 安東瑞祥泰 長春中西藥房 哈爾濱環球藥 哈濱華美藥房 江省五洲藥房 本溪濟生醫院 洮南德慶仁 鐵嶺和發久 遼陽義和堂 千金寨信仁堂 大同德藥房 大連華西藥房 四平街天德堂 吉林五洲藥房

急性慢性淋病!及年久白濁!

淋

山得爾精 神效無比 一盒斷根

山德爾精、乃德醫史萊爾氏所發明、在山德爾藥廠製造爲空前未有之發明乃淋濁滅菌去根之藥也、藥內含有Sandel Phenylm Salicylemmethylene Blns 等富貴藥精故效力極大、萬試萬靈、認爲淋病新發明、絕妙之靈藥也、內中檀香油、非南洋熱帶產、功攻不著、本藥乃採取南洋出產最豐富之檀香油、純精質所製成故效力最入、

山得爾精的治症

山得爾精、爲德國新藥、政府實驗、山得爾大藥房、最新發明治淋斷根唯一之靈藥也、凡五淋白濁、及其他尿道疾患、輕症一盒、重者二盒、日久者三盒、服完之後立奏奇功、百治百效、萬試萬靈非普通市上所售、一般治淋藥、所可同日而語也、歐美各國諸醫、無不頌其爲淋濁聖藥、茲將特效列下、急性慢性、赤白淋濁、尿道疼痛、尿中混血、利尿卜通婦女白帶子宮炎腫、數、尿中混血 ... 定價每盒大洋二元每打二十元外埠函購代欵先惠寄費在內

瀋陽鼓樓西 西藥總批發 金城大藥房

王清源智勇驚人 計斃夥匪

【鳳城】匪首仁義好、橫行四五兩區、屢綁人票、蹂躪鄉村、焚燒奸淫、兇狠已極、本街居韓子强者、赴劉家河辦事、於一月前被其綁走、索項抽票、已有端倪、不意於六月廿九日該幫匪衆、帶所有人票、住宿於四區沙子崗村之某處村戶王雲家中、匪衆行軍以晝爲夜、故於是日請長即行攏窰(即食宿於人家之意)該匪首當向王雲索要小鷄、王某百端哀求聲言早被各柳子(匪幫之隱語)宰食已盡、匪衆無可如何、祇得作罷、不意門前忽聞鷄聲呱呱而過、仁義好大步竄出將鷄捽死携進屋中、怒向王某與問罪之師曰汝言無鷄、何出此鷄有意誑我、可恨已極、今晚汝家婦女、不准外出(時王某家有幼女)我非壓花窰(奸宿之意)不可、語畢繼以拳脚、王某年事已高、無力抵抗、拧撒而已、王某之子王清源者、奉天警官學校及講武堂之畢業生也、在其父後、見匪如此無理、氣忿之餘、急智忽生、乃以溫言暖之、並使促家人速烹鷄肉、急煮米飯、仁義好乃氣沮雲散、上炕高臥、一時飯菜已熟、匪衆各以大小槍枝卸置腿下、或拋置身旁、不慮其他、王君譬之熟、料之審、已知某匪之槍、已經實彈、一觸即發、乃以他故趨至某匪之旁、於不備之際、將槍抽出、當將某匪射倒、再發一彈、仁義好亦登鬼錄、與閆王算賬去了、一時家中老少男女、早各立匪旁、亦照樣葫蘆、匪衆紛由後窗跳出、而家人之槍彈射出、因射擊之慌恐、祗傷匪衆十五名、餘均鼠竄而逃、但輕傷者尚能忍痛逃跑、重傷者仆地受縛而已、計該帮匪衆共二十一名當場擊斃者二名傷十五名僅四名完身逃命然所擄贓物恐分毫未能帶去(?)此亦匪患聲中之極大快事亦奇聞哉、王君於事畢之後、將家搬進城中、而韓子强感謝之餘、請王君全家安寓其家、藉以酬德報恩、聞縣長康公以王君勇智可嘉、並有相當出身及履歷、當委以警察隊中隊長之職、以賞其功而展其所學也、

警局詳查戶口

【鳳城】本邑自事變以來四鄉胡匪充斥、而尤以四六兩區爲甚、村中上等居民、於去年與還移來城、故城中戶口、驟然增加、雖由警局按時飭各分所詳細調查、然此來彼去、一個月中、戶口數目即不相同、而尤以本年戶口之遷移不定、極難確實、警務局長楊效孟氏、於日昨特令各分所長督飭戶口生、按設詳細重行調查、造册送局以憑稽核、現各分所長已於今日(三日)實行調查云、

警察隊從新改組

【鳳城】警大隊附翟德彰担負統轄五個中隊、及騎兵隊、每日實地指揮操演、前鳳城縣警察大隊、全數改編王鐵相軍、開往關裡駐防、地方防務空虛、又兼鳳城素稱山高林密、久爲胡匪淵藪區域、從前僅有第二大隊、二個中隊、除一中隊住三區龍王廟防守外、尚有一個中隊住城、正値靑紗帳起、不敷支配防線、經縣長參事官指導官請准、復設三個中隊、共五中隊、以資担任全縣治安、免有鞭長莫及之虞、亦因欵項支絀、預算無着、是以將大隊長一席、由楊局長兼代、歸翟大隊附担任全責、騎兵隊亦編入大隊部統轄、第一中隊長李常潤、第二隊長謝恩波、中隊附白文雅、第三中隊長郝福德、中隊附杜廳科、分隊長閻漢三、王嘉興、第四中隊長王澤高、中隊附翟伯權、分隊長汪鐵錚、安立恒、第五中隊長汪景昶、中隊附吳德甲、分隊長李文彩、盧廣鈞、此次警察大隊編制人員士兵、均經縣長當面出題考選、成績均屬優良、與前警察隊之人員士兵、大不相同、自此以後、我鳳當有新氣象矣、

黃嶺子又發現帮匪

【鳳城】邑東距城十八里之南黃嶺子、爲通大堡石頭城直至寬甸之必經之途、行人絡繹不覺荒僻、且大堡自日本設警以來、該嶺尤較康坦、惟本年曾有數次匪衆劫綁行人、均誌本報、此種搶劫綁法、或係匪人預探某人某時必經此嶺、埋伏嶺側、行人一過、呼嘯擁出、較在家捐綁方便而准確也、記者揣度之詞或許然耶、日昨(三十日)有石頭城唐發功之弟來城辦事、行至該處被匪衆綁去、勒價候贖聞唐發功在石頭城某商舖充任執事、其弟被綁能否抽贖不得而知云、

何團長返防

【鳳城】前充本縣警察大隊長、現任王鐵相軍第二軍第一旅第一團團長何成猷氏、自率部入關駐防灤縣以後、所部人數尚感不足、本月中旬何氏曾爲招募新兵暨收撫土匪以充軍額隨該旅旅長兼任本縣警務局長之楊公效孟一同來鳳、迄已旬餘、所事已具端倪、並因該團新成不久、公務亟關嚴重、理應早返防地、以便負責進行事宜、故何氏於二十五日乘安奉快車轉道奉山路入關逕返灤州防次云、

牧師長老赴奉參會

【遼源】本邑西街基督教會前接奉天總分會通知、訂於七月五號招集各地牧師長老、開討論會一星期暨修會一星期、該會接函後即行整備行裝、玆于昨日四號牧師溫子勤、敎士張毓深女士、長老原子明等一同赴奉參與大會云、

聖德街至博覽會 延敷電車道

【大連】滿電會社、以爲現在聖德街方面之電車、諸車站較距滿協會塲、極遠、在滿協開會之時、對於旅客之交通上不能裨益、降車後、仍不免有步行之苦、故於聖德街一丁目之電車站、延敷電軌至博覽會塲附近、使旅客由市內赴滿協會塲者、可直接抵達、不惟免却步行之苦、且可免換車之麻煩、會塲至市內開通直接電車、一方再自市內常盤橋、至會塲間、開通乘合之自動車、兩方同時運轉、交通上決無遺憾、惟會期迫近、此間電軌之敷設工程、尙須時間、故於日內起決加工趕造、定至開會之期前、完全告竣云、

新京日僑激增 較事變前多二十倍

【新京】新京日本總領事館警察署管內、日鮮居民之戶數人口調査、截至大同二年六月底、其統計如左、

	戶數	人數
日人	八五三	二六〇五
鮮人	四六九	二二八一
共	一三二二	四八八六

滿洲事變勃發時(卽民國二十年九月)之戶數爲六十六、人口數爲二百二十七人、據以上調査表觀察、則今日之戶數軟諸昔日約在二十倍之增多、人口增多則在二十倍以上云、

長途電話恢復

【岫岩】岫海岫孤長途電話、以胡匪變亂關係、幾乎半年不通、玆縣境胡匪化整爲散、勢力減少、地方秩序漸告良好、岫海孤電話已修理完備、李述文局長當稟明劉縣長、准自七月一日起、商民隨便買話云、

酒後大演武劇 持刀刺傷友人

【大連】市內西公園町百四十三番地瓜糖販賣業日人菅永眞覺氏家、於四日午後八時半頃、召集友人北條喜衞氏年五十四歲、現充職於滿日文化協會、及市內登鼓町五十九番宇佐美氏年二十七歲、三人正在飲酒作樂中、時有友人現在市內登鼓町四番地居住吉前田氏、亦參與共飮、舉杯換盞、共幾各帶醉狀、乃憶起前事、飲至九時後、前田與宇作美、因些細事而致起爭辯、宇作美厚即粗暴、拋却酒杯、執起老拳、向吉田氏之頭部、連毆數起、雖有二友爲之調解、但終怒氣不止、散開後、宇作美仍覺不甘、至室內尋得菜刀一把、竊藏裡內、擬與吉田氏決一最後之死戰、袖刀而出、友人等未深査見、超至吉田氏之身側、決、剩吉田於死後、始能憤洩、時吉田氏尚怒氣冲胸、仍不甘休、因又激起宇作美之怒上加怒、即現快刀剩於吉田氏之胸部、當時吉田氏昏倒地上、血流如注、而胸部負有傷痕、但未致命、尚有奄奄之一息、宇作美見其未死、心猶不甘、返宅後仍持利刃等、伏於市內西公園町百三十七番地薩州舘之黑暗地、待吉田途至其地、重與拚命、偏又寃家路窄、吉田氏果又步至其地、宇作美突然躍出、遂將吉田嚇止、動刀便刺遍身又負傷數處、但皆未致命、吉田氏以爲嚴不敵强、且彼又持刀在手恐有生命之危、乃自向二葉町方面逃遁、報告警官派出所、由警官將宇作美捕於署內、並將同飮酒者呼至署內、詳爲審査、結果、起因之事故極微、除將同飮者放回外、更追査宇作美氏之行爲、據稱該徒在六月中、曾以智能詐騙市內諸商家數次、日下大連署正在搜査此犯中、不料飛蛾投火、該徒可謂罪惡滿盈、自取其咎、同時更供出騙案及窃案數起、並有贓品在家、恰爲佐証云、

傳染病流行後 六月中患染數

【大連】在本年入春之伊始、即有諸種傳染病流行於市內、起而復息、息而再起、雖未猖獗、但終未斷却根源、官方恐其釀成巨患、早已設法防範中、今者全市民間、固已充滿防疫之空氣、官民齊起抵禦、雖至虎疫流行之期、尚未見其臨滋、此亦不幸中之幸、但暑夏不去、疫患雖幸斷免、故今後之防疫上、願市民再進步其徹底、所謂一失愼便成千古恨、今日即是千鈞一髮之時期、將來固不可測、已往却足以鑑、玆將大連署衞生係之調査、本年六月中管內雜疫流行之狀况、及諸患染之人數、詳別如下、以爲市民之注意焉、

▲猩紅熱患染數 二十名
▲天花患染數 十名
▲腸窒扶斯患染數 八名
▲赤痢症患染數 四名
▲窒扶得利亞患染數 六名
▲流行性腦髓膜炎染數 一名
▲其他共計 五十名

以上爲大連署管內六月中患染時疫數、至於入春以來、全市四署管內尙有多數、今後赤痢及虎疫、尙有次第猖獗之勢、令人可惧市民宜各自愼重可也云、

深夜途刧自動車 搶錢後又害命

【大連】旅順事八十三號乘客自動車之轉手王述義、年三十二歲在四日午後九時之工畢、閑坐於柜中、突有年約二三十歲之商人兩名、身着黑色制服、特訪王於室中、王以素無交接、且指名拜見、心頗疑惑、但亦不能不見、相會之後、該二人聲稱謂、現受友人之託、代僱自動車一輛、赴連乘載客人等語、王以營業爲目的、信以爲實、乃載同二客、由旅順直向大連開駛、豈知二人早有圖財害命之陰謀、車抵市外黑石礁電軌之終點、距車站不過里許、時越午後九時餘、四郊黑暗、路無行人、該二人突止王之運轉、王乃訊其止車之所以、二人瞪眉豎目、蠻不講理因而兩相衝突、二人一擁而上舉手動武、王述義因已知其用意、但處此進退維谷之地、雖知寡不敵衆、但以只可抵抗、以免目前之苦、二徒捽王於車下手足打踢、王則孤掌難鳴、呼求無應、身已負傷、頭破血出昏臥地下、氣息奄奄矣、二人見其已死、除脫去全體之衣服外、並搶去懷中之金票四十五圓、相繼逍逃、王於現場昇有多時、往報附近之警所、刻正搜捕犯人中云、

三女生同時昏倒

【大連】大連女子商業學校之一年生岩崎氏、於五日午前作同同窗等二名、赴大連埠頭候船室內、意在參與戰死屍体之慰靈祭、時因暑氣逼人、乃由室內步至屋外、三人共伏欄杆、正在談笑中、三人同時昏迷、臥地上、後經海務局派遣醫師至現場、加急醫治、就中之二名、已先後恢復以得甦生、惟其中之一人、尚在人事不省中、嗣經推測、其原因頗有可疑之處、若因炎熱而昏迷、固亦有理、但亦不致三人同迷、或因患急性傳染病、亦未可知、否則即由於心中急燥致患惱貧血亦實有之、海務局刻仍調査其原因中云、

失火幸未燎原

【大連】市內近江町百七十八番地人力車夫灤盛鈴處、於四日午後十一時之深夜、突因不愼而致火、幸經近鄰等致力鎭救、未能釀及屋上、但已燒盡屋內之器具及衣服等、據警察調査、其致火之原因、係燃線香而致火云、

張會長赴新京

【大連】市商會長張本政氏爲參與新京國務院內召開之滿日社會事業大會、定於七月七日午前九時、由大連驛出發車赴新京、同時大連社會事業協會理事曲子源氏、及第五方面委員張洪五氏、亦伴同張會長同車共往、參與大會、三氏於新京滯在三日後返連云、

組織博會觀光團

【遼中】本邑縣長命鳳山、參事官榊原增郎田中數雄、秘書課長長王樂民、警務局長劉獻廷、淸水指導官等、發起組織七月二十三日大連驛滿洲國物產博覽會觀光團、會員無定額、分二班出發、一班六日、往返旅費約大洋二十餘元、第一班由淸水指導官、田中參事引導而行、第二班由榊原參事官秘書課長王樂民引導而行、有志物產發展之士、速爲介紹入會、以免步人後塵云云、

學生趕造博會陳列品

【大連】市內各公孫生之男女教員、以及各學堂之學生、在月餘前、曾受關東廳學務課之囑託、定於滿博開會之時、各製物品、以備陳列、玆者、造成者固不在少、但有多數製造中者、現距開會之時期已迫且本月二十八日起、又値暑假之期、一再催促趕造云、

又一起詐騙案

【大連】市內連鎖街勝又洋服店處、於四日正午突去一年約而立之男子、揑稱爲市內花園町六番地日戶足立善市處之傭人、奉命來買價値四十圓之洋服一件、但家中備有五十圓之切手、尙須附帶拾圓之零物以備找零、勝又商店店員、一手中持衣、懷中藏錢、直抵足立之庭前、見該徒果立庭前、當將衣錢受領於手、即付切手一件、店員持切手返柜後、詳査該切手乃係廢紙、始知被騙、比再往足立處訊問時、則該徒已無足跡、倏無知者、即時報告西崗署、偵緝詐欺之犯人中、聞該徒係一久慣犯人、逍遙法外、將不免再展其廣術、望一般商人、鑑於勝又商店被騙之狀況、愼勿再步其後塵云、

新試複式水池

【大連】大連全市三十萬民衆所需川之水、除沙河口水源地外、則有龍王塘之水源池、以現在之擁水量、固滿足全市之利川、但滿洲化學工業會社開始之後、需水倍增、對此之供給上、關東廳土木課、早已着手研究、已在營城子會二道河子方面、新設一複式貯水池、自七月十二日午前十一時、召待旅大兩地之官民、以及諸有關係者、百五十餘名、舉行盛大之水池起工式、實行開工建設、聞該貯水池、以預算百二十五萬圓、設置堅固而宏大、此項預算中、由關東廳撥出十萬圓、蓋在廿井子新設之滿洲化學工業會社、其經費在關東廳寄附之、該水池之工經中十萬圓、由關東廳支給、池中容量約在四百二十五萬立方米、平均每日間能供給水量一萬數千噸、該池貯水之經費、全由此學會社支出、至於該池之特點、與一般較爲不同者、則爲經費較少、而水量卻多即爲經費一項、堰堤之土、以價値較低者使用之、而水量貯藏巨大之原因、因其有複式藏水之故、雖至降豪雨時、池中雖滿、決不致潰溢於外、可即時通流大王家店之水源池、雖至旱日、該池水用之不竭、亦不致漏水於外處、此池爲旅大兩市新有之水池、市民今後之用水上、決不能發生遺憾、以及斷水之患、既經營且極完全、化學工業之用水量、同能抵於全市、若無此新式之水源、難免有缺水之處、此亦當局計劃周到之所致、民用及該會社之用水決皆不致短缺云、

麻袋內私運布疋

【旅順】月之三日午後四時許、海關稅差張海川、在火車站檢査貨包、瞥見麻袋捆一個形跡可疑、打開檢驗、內捲靑斜文布三疋、係上溝所昌號發往熊岳處家屯麻袋三十條、內藏靑斜文布三疋、約値二十餘元、可謂弄巧成拙、多費心機云、

毆妾返被毆傷

【金州】南關外某氏承其兄餘業、富甲一方、素愛乡妾、納小星十數人、以衰老之軀、負此重任、床幃之間、難免不週、況衆妾俱在靑春、焉能勿怨、惟第三者早失夫歡、怨心尤甚、初則口角、繼以動毆、姜弟在側、大發雷霆、將某氏打傷甚重、現歸警署起訴、將來如何、容訪再誌、

雹災詳誌

【遼中】本報前誌邑雹爲災二次、乃係約略言之、現經調査結果、本邑西北二區、雖覺輕微、早田已均無存、邑西南起至邑正東、泰半有餘、境界內、早田晚田、損害者約十分之八九、除存者約十分之一二、舉眼荒涼憂心慘目、人民叫苦、秋收失望、縣中當道、均欵赶籌救濟維持之方法云、

暑期日語學社報名者過多

【開原】奉天南滿中學堂開原學生組織之暑期日語學社、在教育局報名一節、已誌本報玆旬日之間、報名者已達百名、現仍陸續報名、多係中學生、滿洲國靑年之新精神、可見一般矣、

河水暴漲

【鐵嶺】大遼河開河以來、河水頗淺、航船航行、十分困難、今(三日)不悉何地下雨、大水竟源源入河、突暴漲七八尺云、

赤林楊司令濟貧民

【赤峯】熱境地處邊陲、土瘠民貧、加以兵災匪患交迫、十室九空、糧食一項更屬缺乏、民不聊生、赤林地區剿匪司令楊曉嵐、迭次下鄉剿匪、目覩一般鄉民、日僅一炊、甚至有終日斷烟者、有以野菜充飢者、鳩形鵠面、觸目皆是、楊司令覩此慘狀、不忍坐視、爲救濟地方貧民起見、於六月二十三日將迭次剿匪所獲之物品、變價售賣、特購買小米五十石、分給貧民、以資救濟、貧民得此仁粟、受惠非淺、喜悅異常、一般人口碑載、道稱頌不置云、

處決悍匪康五點等七名

【赤峯】本縣翁牛特旗保安隊隊長鮑賀年、前在東川剿匪捕獲悍匪康繼(宗五點)張愼三等七名於六月二十四日帶隊回街、將匪人寄押公安局、經縣公署審訊該匪等供認爲匪不諱當堂判決處死刑、於二十五日將一干票匪提出、遊行示衆、後押赴北河套形塲處決、人心爲之大快云、

義合永擴充營業

【札蘭屯】義合永綢緞莊商號、開設歷有年所、頗蒙各界之嘉許、邇來該號經理卞仁溥爲擴充營業起見、特於該號後院、建築房屋數間、擬將櫃房遷移新房、以爲應酬主顧、招待來賓、幷由合爾濱運來各種京廣雜貨、綢、布疋無不俱全、是以商民人等、至該號購貨者不乏其人、該號之營業前途、定必發展云、

支行董經理維持金融

【札蘭屯】滿洲中央銀行札蘭屯江字支行、經理董寶琳氏、滋札三月有奇、對於維持錢法、不遺餘力、而各商號往來滙欵、亦稱便利、自從該銀行開幕之後、而街市各行、漸見活潑、士農工商等、無不贊譽、一般商民人等、咸謂董經理、維持商民之艱難、可稱熱心、可欽佩云、

民政次長過安

【安東】新京民政部次長保康此次赴東京、參列滿洲繼入公畢返國、於日昨三日上午十時過安、在安東驛停留片刻、此次保康次長同行者、計同部土木司長王廣璋、等十二名、保康次長、臨時降車、在貴賓室內、與出迎者、一一暢談、然後登車北上返京云、

程分局長違法被撤

【開原】警務第二區分局長程紹先、被該區人民白丁氏控以許等罪、該分局長身任重責、而長期在城涉訟、違法塞責、當經警務李局長另委本局行政課長許紹先前往接充、許君奉委、已到差任職云、

縣長易人

【洮南】縣長申宗源氏、榮升熱河教育廳長、洮南行政重要、不便久懸、省公署特調通遼縣齊縣長、轉任洮南、齊縣長奉命、不久即行來洮、接任視事云、

西分省正式成立

【開魯】興安西分省、工作政治辦公處長、壽克明阿氏、在此工作三月期間、將開魯林西經棚三縣及六旗政治、均導入軌道、現工作期已滿、西分省亟宜早日成立、以便柄政、聞七月一日擬即正式成立、地址因林西僻遠、決設在開魯、現正採擇地點云、

河西一帶一麥豐收

【鐵嶺】河西一帶、特產之大小麥、近年非常減收、皆因起丹旱澇成災、今夏之大麥、大異往昔、據稱頗可豐收云、

一三分局長易委

【安東】市警察署所屬第一分局、柏分局長、現因事免職、暫委局員周鳴山兼代、刻已明令發表、周局員調充督察員、繼任一另調三分局長郤立善、繼任一分局長、復委公安隊、代理隊長管玉才、轉任三分局長、聞新任一三兩分局長、即日奉委、分別履差視事云、

縣署籌備試醫

【安東】縣公署管理醫藥等項、向由市政課兼辦、此次改組後、改由內務科、管理醫藥業已分別接收矣、最近向縣署投考國西兩醫者、已有十數名之多凡合格者、均分別批示、定期予考再案玆聞內務科、刻已籌備考試、惟試期未定、須臨時公佈云、

凌大隊長捉獲大批胡匪

【海城】縣警察大隊長凌秉動、日前率隊出發、沿八九區一帶、搜剿胡匪、業據本報、於昨四日凌大隊隊長、帶隊於八區轄界邪家窩棚、搜得匪巢當塲捉獲胡匪十六名、並贓衣物等、於今(五日)由凌大隊長帶隊押解回城矣、

商工首領組織滿博參觀團

【海城】本邑商工首領辛子香、王佐忱、李祝三、賈博忱黎鐵生等、爲發起組織海城商工滿博參觀團、參加滿洲建國紀念在大連舉行大博覽會、玆將組織簡章分誌於左、

大連滿洲建國紀念大博覽會、海城參觀團組織簡章

一名稱 海城商工滿博參觀團
二宗旨 以參觀博覽會並考察新國家商工業發達狀況爲宗旨、
三資格 凡身家淸白、年齡在十七歲以上之男子、不限職業、不拘國籍、均可加入、
四組織 本團設團長一人、副團長二人、指導員若干名交際庶務會計文書四股、每股設股長一人股員若干人、
五職務 團長指揮本團各股工作、並代表本團接洽一切事宜、
副團長 輔助團長辦理一切事宜、
指導部 特請經驗宏富之團員爲本團顧問指導、並建議本團參觀事項、
交際股 聯絡各機關各法團及辦理本團一切外交事項、
庶務股 辦理本團食宿並一切雜務、
會計股 辦理本團會費及收支欵項、
書記股 記載本團參觀日程及參觀各處記載、
六人數 約計四十人或五十人
七會費 每人約計金票貳拾圓均須自備、訂於八月一日以前一次交到商會內本團會計股、掣付收據、
八日期 暫擬八月七日起程、八月十二日回海、計五日間、
九報名處 海城縣商會
十報名截止期 八月一日截止
附記 本團係臨時組織參觀性質、參觀舉畢、即行解散並取消一切名義、本團係祝建國紀念而組織、並參觀各商業、以資借鏡、凡本團團員不得假本團名義對外有一切政治活動、

陸軍第三教導隊第一次校閱

【黑龍江】江省陸軍第三教導隊隊長李靜氏、最近鑒於所屬各部隊、均係由江省各旅分調撥來者、且向在邊遠駐防、唯恐對於軍事教育平時缺乏訓練、故到隊以後、即施以積極的訓練、至今始見整齊、玆者李隊長更爲考察全隊之成績優劣起見、特於前昨兩日舉行第一次全隊之校閱、除該隊中校隊附張金祥、及研究部中校部附王奎甲等十人、定爲校閱委員外、幷有田中教官長及友軍十四師團某大尉等、亦均蒞臨、玆將校閱事項、及校閱計畫、詳誌於左、

(一)官兵的精神怎樣？
(二)幹部教育的能力怎樣？
(三)幹部口令是否一致？
(四)關於各動作的解釋上是否一致？
(五)關於各科目的着眼點、立正姿勢、兩眼張開向前平視、不准少動、正步行進、步度步速適合規定與否、且須有勇往邁進之氣概、轉法方向正確旋廻動作迅速、

(二)檢閱計劃
(一)第一組王中校奎甲少校瑞庭四員檢閱步兵第三團
(二)第二組張中校金祥張少校隆棠等五員檢閱騎兵第三團
(三)第三組王中校家善楊少校冠英等三員檢閱隊本部各直屬獨立連

閱各委員檢閱後即將所檢閱之詳細成績送至研究部、並定於七月一日午前十時所有連長以上之官長到隊部集合舉行檢閱細部講評及總講評、又此次李隊長檢閱精神極佳蒙田中教官長等大加贊許云、

田隊長得表彰狀

【輯安】外岔溝公安中隊長田英傑氏精明强幹、人極忠勇自奉命防守二三區以來、執行公務、大公無私、凡關於治安事項、無不積極工作、或隨時協日軍剿謀一切征討事宜、爲國爲民、日夜忘寢、實爲新國家之幹員、輯安警務局長樂國翼、爲表彰該隊長之功績、於六月二十日、特頒給有功表彰狀、該狀於午前十時、由駐外岔溝日本島津司令官、舉行簡單典式、日滿各機關首領、及各團體參加盛典者六百餘人、當經島津司令官授與表彰狀、並有嚴肅之訓詞及祝詞、後由田中隊長答詞、本人係一介武夫庸才無味、幸賴各方之援助我區始告敉平、且軍人本以衞國衞民爲天職、今蒙憲局優獎勵、鄙人更覺慚愧無地、鄙人嗣後、必更努力爲國爲民、以報知遇之恩、次由各界致祝賀詞、於午後一時撮影而散云、

行市 七

條銀標金

倫敦條銀現行	一八片一六分七
遠期	一八片一六分九
紐約銀塊現行	三六仙八分三
孟買銀塊現行	五六留比四分三

上海標金

	午前	
開行	八四六、〇	入價 八四七、五
下市	八三八、六〇	小價 八三五、三
午後開行	八三六、八〇	

中外匯兌

英美滙兌	四弗五五二〇分〇
美日滙兌	二八弗三一仙
日美滙兌	二八弗八三分一
美國上海	二八弗二八分四
上海東滙	一〇〇一〇圓〇二分一
上海美滙	二八弗一一六分七五
上海英滙	一先三片八一六分一
奉天城內滙兌上海	一、〇一五
現洋票滙上海	[illegible]
金票滙天津	一、〇一二
大連滙上海	九七六、二五〇
大連滙烟台	九七二、五〇〇
營口滙上海	九七五、〇二五
安東滙上海	七四三、〇〇〇

各地錢鈔

奉天 ●日站金票對國幣

	午前	午後
開行	一〇〇、二五	一〇〇、一五
下市	一〇〇、一五	一〇〇、一〇
大價	一〇〇、二五	一〇〇、一五
小價	一〇〇	一〇〇、一〇
交數	二七萬	二五萬

●全國幣對金票現行

九點	九九、七〇	一點	九九、八五
十點	九九、七〇	二點	九九、八五
十一點	九九、七〇	三點	九九、八五

●鈔票對國幣

	午前	午後
開行	一〇三、九五	一〇四、〇〇
下市	一〇三、九五	一〇四、三〇
大價	一〇四、〇〇	一〇四、三〇
小價	一〇三、七五	一〇四、〇〇
交數	五四萬	一萬五千

●同現行

九點	一〇三、八〇	一點	一〇四、〇〇
十點	一〇三、八五	二點	一〇四、〇〇
十一點	一〇三、九五	三點	一〇四、〇〇

●奉天城內錢行

現大洋換金票	〇、九九八
鈔票換現大洋	一、〇四一
哈大洋換現大洋	〇、八〇〇
天津中交票換長洋	一、〇〇八

大連 ●鈔票對金票(午前市)

	近卯	遠卯
開行	一〇三、五五	
下市	一〇三、九五	
大價	一〇四、一五	
小價	一〇三、五五	
交數	二〇〇萬	

●同現行

(午前)		(午後)	
九點	一〇三、四五	一點	一〇三、九五
十點	一〇四、〇〇	二點	[illegible]
十一點	一〇三、九〇	三點	[illegible]

安東 ●鈔票對小洋錢現行 一三四、四〇 ●現洋票對鈔票現行 九六、七〇 ●鎮平銀對金票

	午前	午後
近卯開	一三五五	一三五〇、〇〇
又下市	一三五〇	
遠卯開	一三五七	一三五二、〇
又下市	一三五三	

開原 ●金票對國幣現行

九點	九九、六〇	一點	九九、七五
十點	九九、六〇	二點	九九、八〇
十一點	九九、六〇	三點	九九、八〇

新京 ●鈔票對金票 一〇三、六五 ●現洋票對金票 九九、七五 ●鈔票對現洋票 九六、三〇

哈埠 ●國幣對金票現行

午前		午後	
十點半	九九、七二五	一時	九九、八〇
十一時	九九、八〇	三時	[illegible]

營口 ●金票對國幣現行 三四一、〇〇 ●鈔票對國幣現行 三五四、〇〇 ●鎮平銀對大洋票現行 三四〇、〇〇

各地豆粮

奉天 ●日站大豆(百斤大洋) 午前開行 午後開行

	午前	午後
月	……	……
月	……	……
月	……	……
月	……	……

●奉天城內豆價

大豆	一、三〇〇	糜子	一、二〇〇
豆餅	一、六〇〇	大麥	〇、七〇〇
豆油	一、五八〇	小麥	一、三〇〇
白小豆	一、五五五	高粱	〇、六八〇
紅小豆	一、五〇〇	包米	〇、六〇〇
花小豆	一、四五〇	粳米	二、三〇〇
吉豆	一、七〇〇	元米	一、五〇〇
合豆	一、〇〇〇	小米	一、二五〇
靑豆	一、三〇〇	江米	二、三〇〇
綠豆	一、五五〇	粉米	一、一五〇
豌豆	一、三五〇	稻米	一、二五〇
稗子	〇、八〇〇	稷米	一、三〇〇
穀子	〇、六七〇	秫米	〇、九〇〇
蘇子	〇、五五〇	芝麻	二、〇〇五

大連 ●大豆(百斤、鈔票價)

	午前開行	午後開行
現貨袋	五、一七	五、一七
不帶袋	……	……
七月底	五、一三	……
八月底	五、二〇	五、二〇
九月底	五、二〇	五、二三
十月底	五、一一	……
十一月底	……	……

●豆餅(壹塊、鈔票價)

	午前(開行)	午後(開行)
現行	一、五九〇	……
七月半	一、五九〇	……
八月半	……	……
九月半	……	……
十月半	……	……
十一月半	……	……

●豆油(壹箱、鈔票價)

	午前(開行)	午後(開行)
現行	一五、一五	一五、一五
七月半	一五、一五	……
十一月半	……	……

●高粱(百斤、鈔票價)

	午前(開行)	午後(開行)
現行	二、一三	二、一二
七月底	二、一二	二、一七
八月底	二、一七	……
九月底	二、一三	……
十月底	二、二六	二、二七
十一月底	二、三三	……

●大連滙袋(一枚金票價)

現貨	〇、三六四	〇、三六四
十月卯	〇、三七〇	……
十一月卯	〇、三七二	……
十二月卯	〇、三七四	……
安數	三六萬四千	萬

新京 ●大豆(一石鈔票價)

	午前開行	午後開行
現行	一三、九〇	……
七月半	……	……
八月半	……	……
九月半	……	……

●高粱(一石、鈔票價)

	午前(開行)	午後(開行)
現行	四、九〇	……
七月半	……	……
八月半	……	……
九月半	……	……

哈埠 ●大豆(壹甫特現洋價)

	午前開行	午後開行
七月半	〇、八七〇	〇、八六七五
八月半	〇、八九〇	……
九月半	〇、九〇七五	〇、九〇二五

●小麥(全上)

	午前(開行)	午後(開行)
七月半	一、二九〇	一、二八〇
八月半	一、二九五	……
九月半	一、二五〇	一、二四七五

國外商品

●美國棉花(一磅五(錢))

七月卯	一〇、三四	三月卯	一一、八
十月卯	一〇、六三	五月卯	一二、一〇
十二月	一〇、八一	現行	一〇、五〇
一月卯	一〇、八五		

●印度棉花(錢)

卜羅吉印	留比
沃羅拉印	留比
邊高魯印	留比

●大阪棉花 近卯 五六、四〇 遠卯 五八、六五

●大阪三品(紡綿)(壹捆、金票價)

	午前(開行)	午後(開行)
八月底	二〇三、〇〇	二〇三、九〇
九月底	一九八、三〇	一九八、九〇
十月底	一九七、九〇	一九八、四〇
十一月底	一九七、三〇	一九八、九〇
十二月底	一九八、一〇	一九九、〇〇
一月底	一九八、三〇	一九九、〇〇

●大阪綿布現行

龍口	六、六五	細布	七、〇五
車人	七、三五	扇面	一〇、七〇
頭細	一〇、九〇	細助	二〇、八〇

●橫濱生糸 現九七〇、〇〇 近卯 九六五、〇 遠九四二、〇〇

●神戶豆餅

七月底	三、六七
八月底	……
九月底	……
十月底	……
十一月底	……

孔雀美人牌香皂

本香皂具備左列最大優點
請滿洲國男女衆位愛用之

(一)多起泡沫　去垢潤膚
(二)質美純正　成塊到底
(三)芳香撲鼻　耐久保存

此外製造工廠規模宏大
精揀原料生產能力極富
嫩肌艷色滿洲男女適用
特別價廉經濟衛生實用

大阪　春元謹製

雙美人牌牙粉

白齒得健全為君增進無量幸福

朝……晚……
得保牙齒美麗與健康

亨得利

用最新式儀器聘最有經驗光
學專家驗目配鏡無論近視
老光散光斜光分毫不差

奉天城內中街大西門裡

止瀉整腸解毒劑

阿陀斯

藥片
糖衣片

救命!!快救長江災黎
防疫!!早防瘟疫蔓延

古昔有云「大災之後・必有瘟疫」現今長江一帶旦古未有之大水災・日益嚴重不其減・而萬惡無情之「虎來拉」疫禍・約已發現於災地也・故若不並重辦防疫不唯恐得救於災者而仍死於疫・其他同胞亦可危也・唯一萬全法・人々購服「阿陀斯」藥也・

「阿陀斯」者・乃用一種吸着細菌力至極强大的活性炭素所製成・故凡停滯於腸內・而為腐壞食物的原因之粘液等・以及腹痛水瀉・下利赤白・霍亂・傷寒・痢疾等險症之病原菌・若服用本品・能將上述細菌粘液・悉吸着於藥上而脫取之・肅清菌毒・清理腸胃・以防疫痢・霍亂・傷寒等險症之發生・故為極災必携之要品防疫必備之靈藥・且對下記之各症・亦奏意外之神功也・

主治　霍亂・傷寒・赤白痢疾・胃酸・食藥中毒・食物中毒・便秘・疫痢・消化不良之鼓腸・腹部寒冷性瀉肚・醱酵性瀉肚・急慢性腸加答兒・

全國各地大藥房均有出售

總發行所　大阪　株式會社藤澤友吉商店化學製藥廠
大連支店　大連市山縣通七番地

總經理處　大連　日本賣藥株式會社大連支店

此聰明孩子自寫證片
其快樂之父母亦伸謝悃

碩瑾之父母眞足以自豪有女年僅五齡不特爲健康可愛之孩子且爲聰明伶俐之學生但看其自書之句子便知碩瑾之學識頗堪稱賀再看其健康之面貌更悉其父母亦與有榮矣盧潛先生來書所述此亦有關於嬰孩自己藥片之良效因幼兒每因病而阻礙發育惟嬰孩自己藥片刧已扶助碩瑾安然長大至此年齡盧君之書錄刊于次且試一閱以知其詳　盧君現寓廣東潮安同仁里其來書云「小女碩瑾週歷後忽患食減肌瘦面黃便秘吐乳等症後服嬰孩自己藥片便出蛔蟲數條食量頓增吐止便順精神暢旺現甚活潑强壯在校讀書冠於儕輩茲將其所書之句子幷相片附上以誌不忘云爾」　嬰孩自己藥片味美性和效大統治小兒各種腸胃疾病各藥房均有出售或直向上海江西四路五一號韋康士醫生藥局購備每瓶七角六瓶三元五角郵費不取

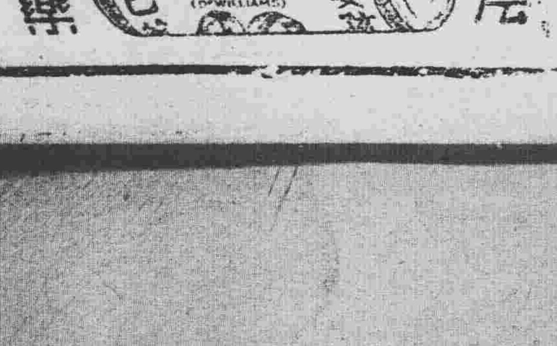

小品文

被囿的美 (林微音)

就是在奇禽異獸所彙集的動物園中。孔雀還覺得自己是最美麗的。他有畫師所畫不出的圖案。所謂不出的色彩。他有詩人所詠不出的音韻與節奏。他有音樂家所奏不出的和諧。虹的色澤是自他得到的啓示。太陽是爲他才燦爛。他有美的一切。他是一切的美。

可是在現在。他是在動物園中。雖然他還有美的一切。還是一切的美。然而這樣被囿着。這只是一顆在一個[illegible]中的夜明珠。一個在一個暴王的後宮中的妃子。他受到太陽的嘲笑。虹的奚落。雖說他還覺得自己是最美麗的生物。卻不能稍減去他心中被囿的悲哀。而且因爲他還這樣覺到。他的心中的悲哀更是無限的。無盡的。

他原想撕破他的美。棄除他的華飾。可是在他的啄將啄到他的第一支羽毛的時候。他會憐憫着自己。姑息着自己。而終着他的啄的前進。他不願摧殘自己。他要留着宅給自己讚歎。他時常地開着屏。那整齊的圖案。那濃郁的色彩使他自己喜悅。使他得到那剎那的快感。他最愛看那兩邊翅翼下的羽絲。像水仙的睫毛般柔軟地下垂着。他便驕傲地旋轉着他的步武。在向虛無炫耀着他的美。

可是正在屏盛開着的中間。他會突然感到他儘這樣只向自己誇示。似乎也沒有什麼意味——他便顫動他的每一支羽毛。像灑着一陣殞星的密雨。接着凄楚地哀鳴了兩聲。使無聲地收下了他的翅翼。

茫茫人海

記阿菊 (鴻音)

阿菊從昨夜聽得老爺。太太小姐今天全給姑老爺家去賀喜那的消息後。她弱小的心靈裏。充滿了愉快和欣歡。她覺得這一個千載難逢的去和媽兒面的好機會。一定是上天賜給她的。

她！阿菊！是一個十四五的女孩。從九歲的那年。因爲家裏沒有錢買米。便被父親用了三十元的代價。賣到這A公館裏來。從那年起。她便開始領略着這使女的生活。每天侍候完了老爺。又去侍候太太和小姐！吃飯的時候。她得恭而且敬的垂着手。立在飯桌一旁目不轉睛的注視着他們每一個人的一舉一動。看見任何人盤裏的飯。將要吃完時。不能等到人家的曉費力來招呼。便得趕快的走過去。把盤接過來再添上些飯。他們要水。要手巾。要……。祇要他的臉上稍微有點表示時。她以她的經驗決定了他們是需要什麼後。就慌忙的快着作到了。夜裏待候着老爺和太太抽足了烟。到一兩睡下覺後。她才敢去睡。不然的話是會受太太的毒打。老爺的惡罵的。自到A公館的四五年中。天天在小心謹愼。提心吊胆的。提着這種牛馬全不如的生活。從前三年無和母親見了一次面後。到現在總沒見過面。雖然天天總是想着。看看母親。但是向得沒過像今天般老爺全家同去出的這個好機會。

這時她十二分的高興梳光了髮辮。洗淨了臉。換上那唯一的新衣—淺色的竹布褂。靜等着他們出去後。她好去看她的母親。她低着頭仔細的去思量。思量着三年前母親的慈祥面麗現在不知是見了瘦？見了胖？或是更悴憔老耆？見了母親時一定投到她懷裡。痛快哭一場。發洩發洩這三年來想思的痛苦和會面的艱難。不。好容易見了面。還是盡情的歡樂一刻吧！盤旋在心靈裡雜亂的思潮。使得她臉上露出了一種不自然了的乾苦的微笑。

她剛看見他們走出大門。她便也高高興興的向大門外走去。她心裡想。同時也在脣邊慢慢的低聲的喊。『母親！女兒可見着你的面了！』但是事實上卻不像她想的那麼容易。那麼簡單。在她萬也想不到。這快要成功的看母親的計劃中。會又發出那樣大的波瀾。當她剛走到那臨街的大門口時。突然的由門房裡發出一種嚇人的叫喊聲。『喂！往那裏去』這聲音是那樣的粗大而發橫。正在喜歡得忘了一切的她受了這突如其來的喊叫的驚嚇。不禁的打了一個冷戰。很快的用一雙恐慌的目光。向她身子附近去環視着。審察這聲音的由來。當她的目光流轉到門口時。一個肥胖高大的身軀映入她的眼簾。身軀的上端露出了一個長滿橫肉。遍佈怒容紫茄色的面孔。兩顆瞪時滾圓的凶眼。鑲在那惡鬼般的面孔上。射出兩道嚴厲的目光。死勁的釘在她的身上。她的心。好似由千丈空中掉在了汪洋的大海。她的耳鼓。聽到她那心和海水相碰的『噗咚』的一聲響身上接連着又打了一個冷戰。

『K爺……我趁老爺家人今天全不在家……打算到外邊……去…看看……母親！』這是看門的K爺！她才發出這半乞求。半說明的顫抖的聲調。

『不成！不成！老爺有話。無論何時都不准你出這大門！』K說完這話。兩隻黑大的手交換着把他那個長大的袖管。捲到胳膊肘上。露出兩節生滿黑毛的紫色胳膊。氣狠狠的插着腰。

『得啦！K爺！讓她出去這一次吧！下次再不准她出去！』平日待她很和氣的『媽』由屋裡走出來替她講着情。

『不成！誰說也不成！她出去不回來。我負不起這責任。』亦娓講情的結果。仍舊是不能去！這時她感到被壓迫的痛苦。被污辱的難堪。臉上覺得熱剌剌的發灼。心裡好似有萬把鋼刀在旋轉着攪。她雖然滿懷的氣恨。感覺到需要一種力量來報復。但是見老K那凶神般的狀態時。便醒悟到她那弱小的身軀是不足以抵抗的。祇得忍氣吞聲的跑回屋去。向着天長嘆。

東方的紅日。笑臉着面孔。慢慢的鑽出了地平線。發出了黃金色的光輝。普照着大地。這時。B埠的各街巷裏的賣報童子的口中。全這樣喊着。『看看A公館使女自殺的新聞報』這是阿菊想去看母親而失敗了的第二日清晨。

閒談

罵亦藝術也 (陶斐)

罵。無可異議地是一種藝術。

要是『言爲心聲』那句話是對的。那末罵可說是靈魂的影子。罵在那里。靈魂也在那里。

正如言有正反面一樣。罵有意在內那里 與意在外的分別。

要是你罵『天氣壞極了。又下雨—』這是意在內的罵。因爲你的確討厭下雨。

在罵以外並不含有『哦。多美麗呀。女人的淚珠似的晰瀝地滴着的雨！』讚歎的意思。

可是意在內的罵並不是藝術。是藝術的是意在外的。

要是你喜歡睡。非到十二點或者一點不起身。同時又怕被人家發覺而遭物議的話。那末你可以罵『那天九點鐘我去看某人。竟還沒有起身。眞腐化！』由此可證明。因爲你九點鐘已去到你一個朋友的家裡。你是一個不腐化的早起者。這樣罵了。就是有人在你未起身以前來看你。他會以爲你的遲起是或者爲了頭痛。或者爲了寫到天明。要是你自己那樣說一說。那就更妥貼了。你是一個貪眠者的觀念決不會決進入他的腦中去。要是你是一個想那麼睡而在事實上不可能的人。你也可以這樣罵。反正只有你自己知道。那罵的意思並不眞要表示你早起的清高。而同時。這樣表示着也並不是一樁要不得的事情。只是證明那遲起的可羨慕。

以自己的弱點。移在別人的。或者說與你有同樣的弱點的人的身上。而把宅用做被你罵的對象。這樣你的弱點可一件一件地從你的身上卸下。而成爲一個 輕輕鬆鬆的人物。

罵。無可異議地是一種藝術。

研究

談不眠症 (趙仲珊)

不眠症是上流社會的普通病。他的原因很多所以治療法也因之而大異。我是時常鬧不眠症的一個人。故對於這病是很有許多的經驗。現在我把他談一談吧。

(一)有一種人。白天做事太多了。到了晚上。倦極睡去非常安適。這一種人的腦筋。一定非常薄弱。感覺力卻十分敏銳。往往多用了腦。自己還不知道。所以極容易害不眠症。並且病勢很危險。如果不趁早調治。將來一定要成別種神經病。調治的方法。只有多吸空氣。少用腦筋。休息身體。並沒有別種藥物。

(二)有一種人因爲心理的關係。容易造成不眠症。有如事業上的競爭。或是希望太大。不能達到目的。或是職任太重。不能擔任。或是得到了意外的恐慌。其餘如憂慮。迫切。愛情。以及社會上種種不如意的事。都能使人不眠這一種病比腦筋病更利害。如果不調治。久而久之。就要神經麻木。喜怒不定。弄到臨了。竟成功一個瘋子。調治的方法。只有平心靜氣。逆來順受八個字。無論什麼事。到了無可奈何的時候。就退一步設想。各親戚朋友。也該隨時婉勸。或是領他到各處去游覽。此外沒有別種法子。

(三)感覺上的關係。也能使人不眠。有如病痛。傷痛等的刺激。肺部的迫促。食物的阻滯。或是腦中的熱度太高或是腦組織受了劇烈的顫動。都能擾亂神經的和平。使人不容易睡着。這一種不眠症。和別種病有連帶的關係。只要別種好了。不眠症自然消滅。

(四)常在輪船火車上奔走的客人。雖然不多用腦筋。而身卻非常困苦。並且一天到晚受人顛動。所吃的食物很少也容易造成不眠症。這一種病。只須多吃些滋養品。就可以自然全愈。

(五)飲食不調和。也能造成不眠症。有如臨睡的時候。吃了酒。或是吃了濃茶。提神物品。都能擾亂神經和內臟使人不易睡眠。然而也有時候。因爲疲乏過度。心神不安反要藉了提神的物品的力量。引起睡眠。這兩種現象。互相反對。害不眠症的人。可以酌情辦理。

(六)腸胃的關係。也能使人不眠。或是胃中食物太多。一時不易消化。或是胃中酸液郭大。緊迫了心房。或是腸中艱澀。這一種人的腦筋。一定强固。還有一種人。因爲太疲乏了。就心煩意燥。大便不通。上焦不舒。都能造成不眠症。這幾種。應酌輕重。或是吃健胃潤腸藥。或是請醫生調治。

(七)臥床太冷或太暖。也能使人不眠。但這並不是病。只須加減被服。就可以安睡了。

(八)學習功課太勤苦。到了深夜還不休息。也容易造成不眠症。這一種人。應得在睡前一小時。停止功課。或是到門外去吸空氣。臨臥的時候。應排除一切想思。這樣辦理。就可以自然安眠了。

一九三三．七．二投於義縣古同昌

紅豆漫談 (俞友清) (一)

紅豆。亦名相思子。產於嶺南。木質蔓生。幹高丈餘。葉爲羽狀複葉。秋開小花。花冠爲蝶形。色白或淡紅。實成莢子。大如豌豆。微扁。色鮮紅。亦有半紅半黑者。相傳有人歿於邊。其妻思之。哭於樹下。而卒。故名。唐以來。詩人多詠之。

廣東新語。相思子木理似槐。大者斜鋸之。有細花雲。亦曰雞翅木。以其紋似也。

句甕紅豆瑣談。紅豆一名相思子。其色赤。紅潤欲滴。花顏如梓。莢小如槐角。數年一實。唐王右丞維摩詰。有相思一絕。紅豆生南國。春來發幾枝。願君多采擷。此物最相思。在唐時。此物已視爲飾品。

溫庭筠新添聲楊柳枝詞。玲瓏骰子安紅豆。入骨相思知不知？紅豆相思。深可入骨。

疑問？

一個算題之疑問

大主筆先生鈞鑒。貴報自有疑問一欄。請指迷津者。頗不乏人。然均蒙指示明途。得登彼岸。今敝人有一算術難題一問。請大主筆先生。及海內諸大數學家。用算術方法。詳解理由(若用代數解式則非我所問)爲荷。該題列左。有大小兩數。其積爲九百三十五。其商爲三餘四。求大小兩數各若干？

許維祺詢於北鎮溝帮子文華學校

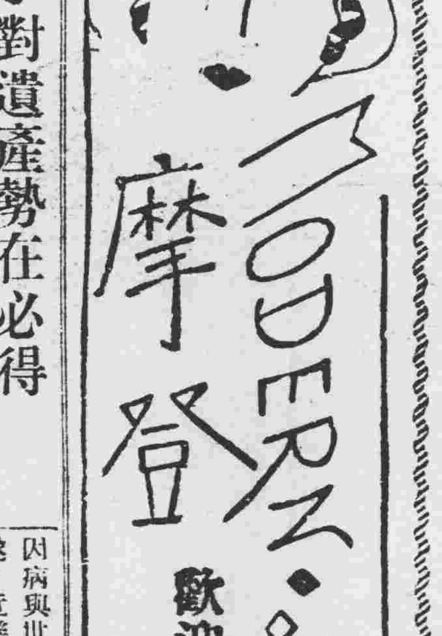

兩女子對遺產勢在必得 庶母苟且親屬一無可靠

大主筆先生惠鑒。我是年已成人。六親無靠。身世凄涼的一弱女子。在幼稚的時候。父母旣已見背。至今亦未受到相當教育。個人則抱憾無窮。家中只有庶母弱妹。財產雖不富有。亦可過活。在我未述我庶母之先。求大主筆及讀者。恕我斗膽冒昧之不得已。中國古話有云。『兒不管母事』但爲父母之名譽。自身之前途。及天賦之權計。不能孜心慚愧。爲之一吐。庶母自先父逝世。即不安於室。使我母因氣致病。因病與世長辭矣。庶母所志得遂。近幾年來。竟公然將姘夫。招至我家。不顧一切。除普通衣物被其侵占竊盜外。現在更進一步謀奪房產地土。置我倆生活教費於不顧。早以眼丁肉棘。目我姊妹。設法除此禍根。危險之前途。言之痛心。思之骨慄。我雖稍長幾歲。時聽益友良師的教誨。什麼女子承繼權獲得。可以自立自立。屈服是恥辱。精神受此洗滌之後。對彼等之苟且行爲。愧恨無地。故思有以脫離此萬惡之家庭。以冷靜的頭腦。向智識方面邁進。可否請法廳。依法判給吾姊妹之承繼應得之權利。由個人支配管理。免受時刻侵占剝奪之蹂躪。我決心主張在未投稿之先。徘徊腦府亦非一次了。因爲我的親屬一無可靠。若主筆先生替我想推親屬管理無異屎窩移屎窩了。官府代爲監護。新國恐無是例。我以上所指。毫無愛憎私偏心理作用。純爲良心陳述。幸勿誤解。大主筆先生。素秉慈善心懷。常有特別指示引導。被壓迫之弱姊妹。得度迷津。將來能擺脫此非常環境。得一屎線曙光。則皆大主筆之所賜也。感激之忱。筆難磬述。萬勿以文字繁瑣。而不照登爲禱。順祝撰安

TM姊妹於燈下淚涕

(記者答)讀你們來函。知你們不但有徹底主張。而且有强硬的態度。你們本你們旣定的方針。一貫作去。也可以勝利了。我又何必回答呢？不過你們想借本欄表示一番態度。也未可知。實際你們是很冤屈的。理宜獨立。理宜繼承財產。理宜自由支配使用。祝你們凡事都如願以償好了。

○　○　○

幼想詩 (張硯寒)

所欣富貴已雙全。尤作長生不老仙。列屋妻嬌兼妾美。滿堂子孝並孫賢。雕梁畫棟千間廈。靠水依山萬頃田。無是無非無病苦。無憂無慮過年年。

密秘 (奔)

『姐姐怎麼這樣漂亮起來了？』這是十歲的小弟弟的一個大大的疑問。

『姐姐怎麼不像從前那樣一蹦跳笑笑。整日浸浴在天眞的快樂裡了。而且母親也有了異樣。常來是一幅苦笑的臉。背了人就只見她抽咽嘆氣。尤其是深夜。或者破曉的清晨』。這些全都是年輕的弟弟所理解不透的。他只是暗地默想。

因爲姐姐漂亮起來了惹得弟弟也起了幸運的憧憬。這誠苦惱了頭髮花白了的龍鍾母親。弟弟時常扔起破舊的衣襟。撲倒母親懷裏。撓着小嘴吧說。

『媽媽。姐姐穿起漂亮的衣裳來了。我也要穿！』這好像利刀似的刺割着母親的心。但她只有壓住臟—只在喉管—裡了的哀情。不自然的用着慈祥的口吻說。

『乖孩子。你不要糾纏。大了。有奶奶那樣大了。也給你做兩套。現在可不興！而且。乖孩子。你要諳事。就是現在給你做。你穿去翻垃圾。不是冤枉糟塌了麼？』

『唔。唔。我要……去翻垃圾的時候。我曉得換下來留在家裡！』

『乖孩子。別再糾纏了』快些肩了竹籮去尋生活。早些去。早些回。別在外邊厮混。來。你來。我還藏下有碗冷麵給你吃唉！』(未完)

牛畝寄廬隨手錄(十六) (儒丐)

論語曰。大矣周之德也。三分天下有其二。猶服事殷案。尙書序云。西伯戡黎。殷始咎周。夫姬氏爵乃諸侯。而輒行征伐。結怨王室。殊無愧畏此則春秋荊蠻之滅諸姬。論語季氏之伐顓臾也。又案某書曰。朱雀云云。文王受命稱王云。夫天無二日。地惟一人。有殷猶存。而王號遽立。此即春秋楚及吳越僭號而陵天子也。然則。戡黎滅崇。自同王者。服事之道。理不如斯。亦猶近者魏司馬文王害權臣。黜少帝。坐加九錫。行駕六馬。及其殺也。而荀勗猶謂之人臣以終。蓋姬之事殷。當比馬之臣魏。必稱周德之大者。不亦虛爲其說乎。其疑八也。

按古無封建。衆建諸侯。大封同姓。周之制也。未可以語於唐虞夏商。殷以前之諸侯。猶古酋長。前已屢言之矣。此在春秋。正如荊蠻吳越。以其固有之土地人民。積漸而興。非如齊魯鄭衛。自始即受王封也。六經雖史。而多成於儒家。所請託古改制。用詔後王。膠柱鼓瑟。未免失之遠矣。

論語曰。太伯可謂至德也已。三以天下讓。民無德而稱焉。案呂氏春秋所載云云。斯則太王鍾愛厥孫。將立其父。太伯年居長嫡。地實妨賢。向若强顏苟視。懷疑不去。大則類衛伋之誅。小則同楚建之逐。雖欲勿讓。君親其立諸。且太王之殂。太伯來赴。季歷承考遺命。推讓厥昆。太伯以形質已殘。有辭獲免。原夫毀茲玉體。從彼被髮者。本以外絕嫌疑。內釋猜忌。譬雄雞自斷其尾。用獲免於人犧者焉。又案春秋晉士蔿見申生之將廢也。曰爲吳太伯。猶有令名。斯即太伯申生。事如一體。直以出處有異。故成敗不同。若夫子之論太伯也。必美其因病成妍。轉禍爲福。斯則當矣。如云可謂至德者。無乃謬爲其譽乎。其疑九也。

按孔子周人。而文王者。又周之聖王。以太伯之讓。而周室興。故孔子欸美之。稱爲至德。若從歷史實跡考之。則言其深。不如言其淺。史通之言。不爲無見也。(未完)

點滴 (同康)

黯黯太殘忍了。宅悄悄地爬上人們的臉。撕破了他們天眞的夢。向人們底童年寄告死刑。

○

母親！你的一句話。一個微笑。都能在我的心田上散播快榮的種子啊！

○

輕輕的鼓動着有水的缸兒。水波便像一個一個圈兒似的攪入缺心。最小的圓波接合了。使彷彿人們匆忙的會了又別離。

○

在高山的坡上偶然的移動一塊石頭。宅便連跳帶滾的隨到山下去。我不由得沉默了。因爲宅正象徵我過去了的時光。

笑的衝鋒

多女 (老開)

某翁生十女。未有一兒子。因撰一門聯貼於大門上。其聯曰。

『萬金不富
五子無嗣』

某翁這副門聯。有許多人看了有些莫名其妙。因爲旣有萬金。如何不富？旣有五子。亦已有嗣。某翁搖頭答道。人家稱(女兒爲千金)我有十個女兒。不是成萬金了嗎？然而有此萬金。毫無意思。富在那裡？人家稱女婿爲半子。我有十個女兒。就有十個女婿。一個女婿爲半子。十個女婿當然是五子了。然而這五子都是姓人家的姓的。那我不是有了五子而仍無嗣嗎？

希吉齋詩艸 (乙丑)(丙寅) (金炳忱)

太原春曉 (三月初七)

遶樹鵯鶋鵲。春風滿客廬。曉煙籠曉日。新綠上新蒲。卻病全疎酒。怡情偶展書。文瀛湖畔柳。晴翠蘸門閭。

汾河曉望

城市鬱朝暉。西山聳翠微。笳悲兵氣慘。雨足禾苗肥。汾水湯湯去。沙鷗欸欸飛。驚心看岸樹。夭矯漸成圍。

迎合大衆心理的跳舞場

奉天會館之開幕

麗人舞星數十名由東京來奉

出現於奉天跳舞界

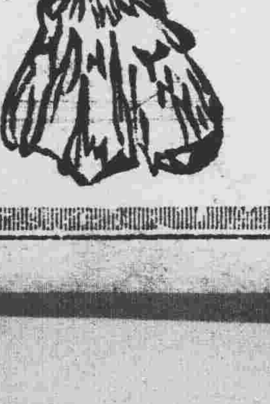

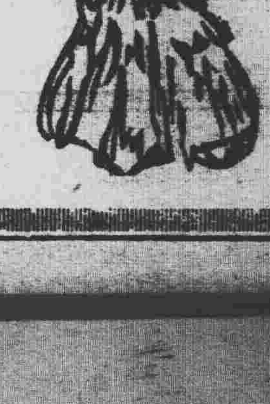

七日開幕

跳舞場

奉天會館

奉天商埠地五緯路
電話二〇九〇

慢性胃腸病

新治療劑

澤村名譽教授發見——專賣特許

若素

臨床實驗已證明之　酵素療法之偉力

醫學博士　細野尚昌

宜於消化不良　各症食慾減退、老人性衰弱、榮養不良重病恢復期

對於從來諸般療法爲頑强抵抗之各種慢性胃腸病、最近出現生物學的新藥黑非菌劑「若素」、確然明示本劑所具之特異性能、即酵素作用、專能達到病原、使之臻於治癒之功、洵可謂途已窮極之胃腸治療界、齎來一大光明、信非過言、——茲通觀我等對於消化不良症、投以「若素」所得之臨床成績、爲治胃腸病的食慾不振、結核性的食慾減退、投與地阿斯塔哉、百勿辛等消化劑、亦久無美滿効果之患者、及至處方「若素」、始有食慾亢進之顯著現象、——同時本藥投與榮養不良之老人性衰弱、重病恢復期内的患者、結果榮養狀態、顯著佳良、身體衰弱節々恢復、體量因之加增、併能重病體之恢復期有提早之實例、

宜於胃　下垂、胃潰瘍、胃酸過多　減酸症、胃弱、胃阿都尼　等

更於實證認識、「若素」對於胃弱、胃阿都尼患者之効力、爲從來數種對症藥劑所不可及之偉力、——即投「若素」於此項患者、結果有緩解食後胃部重壓感、解消腹部水振音、及食慾漸進之許多事實、又對於胃潰瘍與胃下垂症、接連投以本藥、結果前者徐々招來潰瘍面之癒着、後者其下垂弛緩中之胃筋肉、以之緊張而復歸於常道、終使諸種難症、導以治癒之功、想必由於「若素」具有秀越的酵素作用之功、除使細胞陸續新生外、諸機能以之自新所使然、他如投與於胃酸過多症、緩和鹽酸之分泌、投於減酸症、增進鹽酸、一劑兼治此兩種相反的症候、直是本劑之作用於胃壁細胞之異常分泌、與以根本調整、復還於正規機能之左證、

宜於腸虛弱症　異常醱酵、鼓腸、下痢、腸加答兒、

腸管内細菌及酵素機能、衰退之結果、致腸内異常醱酵、首起下痢症狀、因之榮養日衰、終呈神經衰弱症候、是爲慢性腸虛弱者、所屢見不鮮、對於此項患者、投以「若素」、而注視其經過情形、本藥因具有黑非菌的特質防腐殺菌作用、抑止腸内細菌、不再繁殖、其異狀醱酵、因之沈息、榮養次第增進、神經衰弱症狀、雲消霧散、而身體愉快、與之同時、因醱酵瓦斯鬱積腸内、障碍排泄及吸收作用而來之鼓腸症狀、亦可治癒、此外由腸加答兒而來之腹部雷鳴、亦不再作響、頻繁無度之下痢、竟歸正常、上述此等臨床之實例、已有美善的徵明、即「若素」之對於醱酵瓦斯、頗著其吸收解消之功、較炭末、白陶土等吸着劑、毫無遜色、且兼從來單寧劑、蒼鉛劑所有收斂効果之事實、

宜於頑固常習便秘

腸胃疾患權威者墺國包威爾博士之唱導曰、「黑非之促進消化作用、抑制腐敗醱酵、防禦腸胃諸種障碍等所有効果、遍行全般組織、尤其使便秘根本痊好、永無再患之功、莫過於黑非、蓋疲憊中之腸筋、爲黑非所恢復健全、使之一切機能、以之振興」實爲至言、及至使用代表的黑非菌劑「若素」可以切實得其例證矣、又鑑於「若素」不如下劑之僅僅一時的便通、且能得有序而且快適的美善成績、爾來治便秘、除有特別場合用下劑外、專用「若素」以爲常、——每遇有願自家治療之便秘患者、對之勸説、專用「若素」不需其他、

尤其宜於乳小兒之腸患　綠便、粘便、便秘　下痢、消化不良

乳小兒腸疾患、縱雖輕微症狀、然爲我等深所憂慮、蓋乳小兒由腸疾患而來之下痢、便秘等、倘若遷延不治、必定續發臟器榮養及新陳代謝之變調、因之身體榮養、漸次衰退、全身組織細胞、惹起障碍、終陷於重篤狀態之虞、對於如此可憂之乳小兒腸疾患、投以「若素」、其綠便、粘便、便秘、下痢、大概不出數日而輕快、他如人工榮養兒哺育料中、添加「若素」、則有助長消化、整頓便秘、促進發育等顯著之効力、既爲吾人許多之例證、尤其投於發育未完的乳小兒腸胃、感覺並無如化學藥劑之副作用、而能根本救治腸疾患、且促進發育、効果顯著、如「若素」之生物學的藥劑、尤爲適切、

藥價低廉

粉末　三〇日量——一日用量一、三〇瓦　金一元六角　內裝九〇瓦

總發賣店　榮養與育兒之會　日本東京芝公園十一號地

海外代理店　三井洋行　[支店、出張所所在地]　大連・奉天・新京・吉林・哈爾賓・天津・北平・青島・上海・漢口・香港・西貢・馬尼剌・曼谷・新嘉坡・蘭貢・加爾各答・巴塔維亞・蘇拉巴雅・悉尼・墨耳鉢恩・孟買・倫敦・紐約・舊金山・西特藹里

滿洲代理店　日本實業株式會社　大連市浪速町